FUNDADOR
J. E. de Macedo Soares

# Diario Carioca

DIRETOR
Danton Jobim

ANO XXXV — N.º 10.606 — RIO DE JANEIRO, SÁBADO, 13 DE OUTUBRO DE 1962 — PREÇO: Cr$ 10,00

CORTESIA

*Nesta Edição*

LOPO AUMENTARÁ AS PASSAGENS DE ÔNIBUS (Pág. 3)

☆

O comércio apóia o programa econômico do govêrno (Pág. 6)

★

Flamengo sem campo para jogar (Pág. 10)

☆

FLAGRANTE DE SUBÔRNO NA COFAP (Pág. 12)

# CONTENÇÃO DE DESPESAS PARA AJUDAR COMBATE À INFLAÇÃO

## Govêrno toma ofensiva

BRASÍLIA —

Em reunião na Granja do Ipê, com o "premier" Hermes Lima e vários integrantes do Conselho de Ministros, foi examinado pelo presidente João Goulart o panorama econômico-financeiro, tendo-se em vista a adoção, no menor prazo possível, de providências que permitam enfrentar as necessidades do país, porém, sem agravamento do custo-de-vida.

Pretende o govêrno federal obter tôda economia possível nos gastos públicos, como contribuição a uma ofensiva de combate ao surto inflacionário no país.

AUTORIDADES PRESENTES

Do encontro (de cêrca de três horas), com o presidente da República, participaram, além do primeiro-ministro, os ministros da Fazenda, da Indústria e Comércio e ministro extraordinário Celso Furtado, diretores do Banco do Brasil e o chefe do Gabinete do presidente do Conselho de Ministros.

Serão mantidos novos contatos na próxima semana, entre o sr. João Goulart e o Gabinete Ministerial para prosseguimento dos estudos ontem iniciados.

ACELERA BRASÍLIA

Por outro lado, de acôrdo com a convocação do presidente da República, voltaram a se reunir, ontem, no Palácio, os presidentes dos Institutos de Previdência, a fim de estruturarem um plano destinado a dar prosseguimento às obras de complementação de Brasília, principalmente no que se relaciona com o problema de habitações.

Estiveram presentes à reunião, presidida pelo prefeito Ivo de Magalhães, o sr. Dante Pelacani, diretor do Departamento de Previdência Social; sr. Luís Araújo, primeiro subchefe da Casa Civil e sr. Sílvio Pedroza, titular da terceira subchefia e dirigente do Grupo de Trabalho de Brasília. Fico, ainda, estabelecido que o prefeito do Distrito Federal organizará o planejamento para o término das obras, dentro das possibilidades financeira do govêrno, o qual, após aprovado pelos presidentes dos IAPs, será submetido à apreciação do sr. João Goulart para aprovação e imediata execução.

CAIXAS PROSPERAM

O sr. Olinto da Fonseca, presidente do Conselho Superior das Caixas Econômicas, em relatório entregue, ontem, ao presidente João Goulart, informou que aquêles estabelecimentos de crédito estão apresentando resultados econômicos financeiros bastante favoráveis, não tendo o acréscimo de suas despesas, decorrentes das leis que aumentaram o salário do funcionalismo bem como das majorações verificadas no custo do material, prejudicado sua arrecadação. Várias medidas serão, oportunamente, submetidas ao julgamen-

(Conclui na 3ª página)

## História documentada

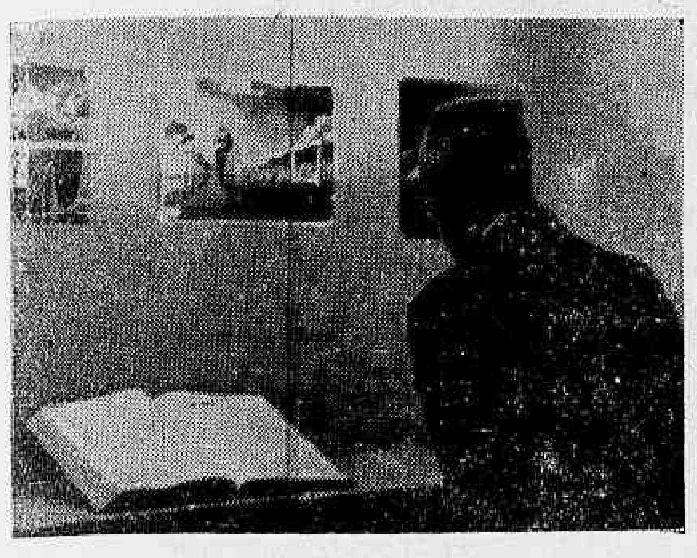

*Um visitante contempla, na Biblioteca Nacional, uma coleção de antigos números do "Diário Oficial" que ali se expõe, em comemoração do centenário de sua criação*

## Diário Oficial faz cem anos e exposição

A Biblioteca Nacional inaugurou ontem em seu saguão de entrada, uma exposição comemorativa do centenário do "Diário Oficial".

Surgindo em 1808, com o nome de "Gazeta do Rio de Janeiro", o "DO" foi criado definitivamente em 1.º de outubro de 1862, quando passou a ter o nome atual. Em suas primeiras edições, foi bi-semanal e até o 53.º número. Em 1821 teve sua tiragem aumentada a 3 vêzes por semana. Chamou-se "Gazeta do Rio", "Diário do Govêrno", "Diário Fluminense", "Correio Oficial", "Diário do Rio de Janeiro", "Gazeta Oficial do Império do Brasil" e finalmente "Diário Oficial".

EXPOSIÇÃO

Na exposição ontem inaugurada, são mostradas, além de coletânias do jornal em suas diversas fases, fotocópias de alguns fatos mais significativos publicados no jornal desde 1808, como: o Dia do Fico, a aclamação de Dom Pedro I, como Imperador Constitucional do Brasil, o decreto de criação do Observatório Astronômico.

Também são mostradas ao público, ilustrações, sôbre locais e pessoas as mais diversas, relacionados com a vida do país e em diferentes épocas, tais como o prédio da Imprensa Nacional construído em 1877 e demolido em 1940; o Arraial de Canudos visto pela estrada de Rosário, em 1897; a inauguração do prédio da Biblioteca Nacional, em 1910; e os retratos de José Bonifácio, Machado de Assis, Floriano Peixoto e Juscelino Kubitschek.

## Intriga da UDN contra JK e Jango fracassou

Não passou de manobra udenista — a essa altura já totalmente desmoralizada —, a divulgação da notícia de que o presidente da República desistiria da realização do plebiscito a 6 de janeiro próximo, preferindo a realização, pelo futuro Congresso, de uma reforma constitucional que, nos moldes parlamentaristas, viesse a permitir a reeleição do chefe do Executivo Federal.

Hàbilmente preparada, a intriga tinha por objetivo provocar, pelo menos, o estremecimento das relações entre os srs. Juscelino Kubitschek e João Goulart e, como conseqüência, evitar a concretização da aliança PSD-PTB, que deverá se dar dentro em pouco, restabelecendo o equilíbrio político no país, que, desde o início da curta gestão Jânio Quadros, estêve sèriamente abalado.

DESESPÊRO E INTRIGA

Após sucessivas derrotas — da antecipação do plebiscito até o resultado das últimas eleições —, os setores udenistas mais ligados ao presidente do partido, sr. Herbert Levi, entraram em estado de desespêro, logo agravado com o reinício da aliança parlamentar PSD-PTB, por inspiração dos srs. João Goulart e Juscelino Kubitschek.

Foi então que surgiu a idéia da intriga que consistiria em divulgar a notícia da desistência do plebiscito por parte do presidente da República, que assim pareceria querer ser beneficiado com uma reforma constitucional que permitiria sua reeleição. Se a intriga tivesse êxito, o trabalho do sr. Juscelino Kubitschek pelo plebiscito seria totalmente perdido e a reforma constitucional mudaria radicalmente o quadro político previsto para a sucessão presidencial em 1965. E o sr. João Goulart pareceria ter idéias continuístas. Em conseqüência, viria o esfriamento nas relações entre o ex e o atual presidente da República, ficando evitado o acôrdo PSD-PTB.

Divulgada a intriga, imediatamente surgiram as reações por parte de elementos chegados ao sr. João Goulart. Nos últimos dois dias, numa última tentativa para que a manobra tivesse êxito, elementos da cúpula udenista tentaram envolver pequenos setôres petebistas que já se mostraram sensíveis ao sistema parlamentar de govêrno, chegando mesmo a fazer sondagens junto a elementos chegados ao sr. San Tiago Dantas, tôdas, aliás, sem nenhum êxito.

Entendida a extensão da intriga, fontes do Palácio do Planalto desmascararam totalmente a manobra, com a reafirmação de que o presidente da República, agora, vai preparar tudo para que a consulta popular de 6 de janeiro próximo seja realizada em ambiente de tranqüilidade, possibilitando ao povo brasileiro a escolha do sistema em que prefere ser governado.

## Adido político dos EUA expulso da URSS

MOSCOU e WASHINGTON — A União Soviética exigiu a imediata saída de Moscou do adido político da Embaixada dos Estados Unidos, Kermit Midthun, por "atitudes incompatíveis com seu caráter de diplomata". E' o segundo diplomata que os soviéticos ordenam sair da Rússia em uma semana.

A ordem foi comunicada em nota entregue ao ministro-conselheiro John Mcsweeney, que foi chamado com urgência ao Ministério das Relações Exteriores. Midthun, segundo a nota, "procurou induzir a um cidadão soviético a transmitir-lhe informações secretas".

INDESEJÁVEL

Segundo um porta-voz da Embaixada, o Ministério das Relações Exteriores soviético expressara que a continuação da presença do adido norte-americano na União Soviética "era indesejável". O conselheiro dos Estados Unidos, sem saber a que se referiam os russos, pediu detalhes da acusação. Todavia, foi informado que os detalhes serão publicados, provàvelmente, no número desta semana do "Izvestia", órgão oficial do govêrno soviético.

Numa semana apenas, naturalmente em represália à expulsão de dois soviéticos que serviam em Washington, os russos mandaram retornar aos Estados Unidos dois diplomatas norte-americanos. — (UPI-DC)

## Chegou presidente do Eximbank

*Sr. Jun-Ichi Furusawa*

Para uma estada de 15 dias no Brasil, quando percorrerá vários Estados e regiões geo-econômicas, chegou ontem ao Galeão o sr. Jun-Ichi Furusawa, presidente do Eximbank para os assuntos do Extremo Oriente.

Atende o economista japonês a um convite do Banco Nacional de Desenvolvimento Econômico. Deverá colher informações para o atendimento de várias propostas de financiamento destinadas a impulsionar as indústrias de base no Brasil.

ALMÔÇO

Segunda-feira o Itamarati promoverá um almôço em homenagem ao sr. Jun Ichi Furasawa.

## SUPRA vai executar a Reforma Agrária

BRASÍLIA —

O presidente da República assinou a lei delegada, aprovada ontem pelo Conselho de Ministros, que cria a Superintendência de Política Agrária (SUPRA).

Compete à SUPRA colaborar na formulação da Política Agrária do País, planejar, promover, executar e fazer executar nos têrmos da Legislação vigente e da que vier a ser expedida, a Reforma Agrária e, em caráter supletivo, as medidas complementares de assistência técnica, financeira, educacional e sanitária, bem como outras de caráter administrativo que lhe venham a ser conferidas no seu regulamento e legislação subseqüente

Para o fim de promover a justa distribuição da propriedade e condicionar o seu uso no bem-estar social, são delegados à SUPRA podêres especiais de desapropriação, na forma da legislação em vigor.

PATRIMÔNIO

— Passam a constituir o patrimônio da SUPRA:

a) As terras de propriedade ou sob a administração do Instituto Nacional de Imigração e Colonização; b) As terras de propriedade do Estabelecimento Rural do Tapajós; c) As terras que pertençam ou se passem ao domínio da União, as quais sirvam para a execução de plano de colonização; d) As terras que desapropriar ou que lhe forem dadas pelos governos estaduais municipais, entidades autárquicas e particulares; e) O acêrvo do Instituto Nacional de Imigração e Colonização do Serviço Social Rural e do Estabelecimento Rural do Tapajós; f) Os resultados positivos da execução orçamentária.

PROJETOS ESPECÍFICOS

A SUPRA, mediante convênios firmados com os Estados, Territórios Federais, municípios e os estabelecimentos de crédito oficial, poderá participar de empreendimentos regionais e locais visando à execução de projetos específicos de reforma agrária e promover a constituição de Emprêsas, estatais ou de economia mista, de cujos capitais participará como majoritária.

FUSÃO

O Serviço Social Rural, o Instituto Nacional de Imigração e Colonização, o Conselho Nacional de Reforma Agrária e o Estabelecimento Rural do Tapajós passam a constituir a Superintendência de Política Agrária, entidade de natureza autárquica, com sede no Distrito Federal, subordinada ao Ministério da Agricultura.

ITAMARATI COM A IMIGRAÇÃO

As atribuições do Instituto Nacional de Imigração e Colonização, no concernente à seleção de imigrantes, passarão a ser exercidos pelo Ministério das Relações Exteriores, por seus órgãos normais de representação, segundo as diretrizes fixadas pela SUPRA, cabendo ao Departamento de Colonização e Migrações Internas da SUPRA promover a recepção e o encaminhamento de imigrantes.

**TEMPO:** Instável, com chuvas.
**TEMPERATURA:** Estável, em declínio à noite.
**VENTOS:** Quadrante Sul, fracos a moderados. Visibilidade moderada.
**MÁXIMA:** 23.4 (Guaratiba).
**MÍNIMA:** 17.5 (Jardim Botânico).

## PTB fará 10 federais, Oposição maioria: GB

Com mais da metade dos votos da Guanabara já apurados, está pràticamente delineado o nôvo panorama político do Estado, confirmando a derrota da UDN e do governador Carlos Lacerda que, além de ter os seus candidatos a vice-governador e senador derrotados, e de contar com forte oposição na Câmara Federal, com a eleição de 10 deputados petebistas, numa bancada de pouco mais de 20, deverá enfrentar, na certa, a oposição em maioria na Assembléia Legislativa.

A Aliança PTB-PSB, nas legendas federais, apresenta uma diferença de perto de 40% sôbre o número de legendas da UDN, com a grande votação do sr. Leonel Brizola, que ameaça ultrapassar os 200 mil votos, enquanto nas legendas estaduais, que sempre deram maioria à UDN na Guanabara, o partido do governador está sobrepujando o PTB em apenas 10%.

OS MAIS VOTADOS

Levando em conta os quocientes de 45 mil votos para a eleição de cada deputado federal e de 18 mil por deputado estadual, o PTB deverá eleger 10 representantes para a Câmara Federal, que seriam os srs. Leonel Brizola, Sérgio Magalhães, Elói Dutra, Antônio Garcia Filho, Valdir Simões, Benjamin Farah, Breno da Silveira, Max da Costa Santos, Rubens Berardo e Benedito Cerqueira. A UDN deverá eleger 8 deputados federais, que serão os srs. Amaral Neto, Meneses Côrtes, Adauto Lúcio Cardoso, Eurípedes Cardoso de Meneses, Aliomar Baleeiro, Arnaldo Nogueira, Aguinaldo Costa e Maurício Joppert. O PDC deverá eleger dois candidatos, os srs. Juarez Távora e Afonso Arinos Filho (outro oposicionista ao govêrno da Guanabara), enquanto a Frente Popular poderá eleger três ou quatro candidatos, sendo três certos: srs. Chagas Freitas, Marco Antônio e Nélson Carneiro, restando chance para a eleição do sr. Mendes de Morais.

PARA A ASSEMBLÉIA

A composição da nova Assembléia Legislativa já está pràticamente definida. A UDN fará 13 deputados; o PTB 12, com possibilidade de fazer mais um pelas sobras; o PST fará 5; o PSB outros 5; o PSD 4; o PTN 3; o PSP 3; o PDC 3; o MTR 2; o PR 2; o PL 1, e o PRT 1.

São os seguintes os deputados estaduais, por ordem de maior votação, que deverão eleger-se para a Assembléia Legislativa, partido por partido:

UDN — Danilo Nunes, Raul Brunini, Raimundo Brito, Ligia Lessa Bastos, Édson Guimarães, Geraldo Ferraz, Vitorino James, Frota Aguiar, Mac Dowell da Costa, Domingos D'Ângelo, Emílio Nina Ribeiro, Paulo Areal e Carvalho Neto.

PTB — Saldanha Coelho Paulo Alberto, Hércules Corrêa, José Gomes Talarico, Edna Lott, Velinda da Fonseca, Geraldo Moreira Ib Teixeira, Rubens Macedo, Luís Correia, José Dutra, Frederico Trota e, possìvelmente, Sousa Marques.

PST — Sinval Palmeira, João Massena, Nélson Salim, Ubaldo de Oliveira e Alfredo Tranjan PSB — Adalgisa Néri, Jamil Hadad, Giovani Romita, Pedro Fernandes e José Frejat. PSD — Gonzaga da Gama Filho, Augusto do Amaral Peixoto, Miécimo da Silva e Hugo Ramos Filho. PTN — Amando da Fonseca, Gérson Bergher e Átila Nunes. PSP — Levi Neves, Valdemar Viana e Rubens Cardoso. PDC — Álvaro Vale, Gama Lima e Geraldo Araújo. MTR — João Machado e Nilo Romero. PR — Naldir Laranjeiras e Paulo Duque. PL — Silbert Sobrinho. PRT — Manuel Novela.

## Kennedy ameaçado de morte

NOVA IORQUE — Em conseqüência de uma chamada telefônica ameaçando de morte o presidente John Kennedy — que está participando da campanha política de seu Partido nesta cidade — a Polícia de Segurança deteve o seu carro na entrada do túnel que conduz a Manhattan sob o rio Hudson e inquiriram a duas freiras que ali se encontravam.

Um desconhecido prometeu alvejar o presidente Kennedy quando êste entrasse no túnel. E' a segunda vez, em uma semana, que o presidente é ameaçado de morte por telefone. A primeira vez foi em Baltimore, quarta-feira passada. Chamaram a redação de um jornal e fizeram a ameaça, mas nada aconteceu.

Embora a Polícia acredite tratar-se de um desequilibrado mental, alertou o Serviço Secreto e redobrou a vigilância sôbre a pessoa do presidente Kennedy que deverá viajar, em campanha do Partido Democrata, até Nova Jérsei. Não se sabe se Keniedy foi avisado da segunda ameaça. (UPI-DC)

## Boicote francês a Mônaco

PARIS — O govêrno francês imporá a partir de hoje, barreiras aduaneiras com o minúsculo Principado de Mônaco, para conter a fuga de capitais franceses, uma vez que malograram os esforços (franceses) para chegar a um acôrdo sôbre impostos.

A área de 22 hectares do Principado ficará isolada de sua vizinha, a França, por culpa exclusiva, segundo acusam os franceses, do príncipe Ranier II que não se interessou pela conclusão do tratado. Além das barreiras aduaneiras, já determinadas pelo ministro das Finanças, Vallery Giscard D'Estaing, a França poderá também suspender os serviços que recebe de Mônaco. Os residentes do Principado ficarão automàticamente incluídos na obrigação de pagar impostos franceses. (UPI-DC)

## Na Guanabara

**Os trabalhos desenvolvidos pelas 57 Juntas Apuradoras no Estádio do Maracanã apresentaram, ontem, até o seu encerramento, os seguintes resultados extra-oficiais, de 2.320 urnas:**

| | |
|---|---|
| **VICE-GOVERNADOR** | |
| Elói Dutra | 350.375 |
| Lopo Coelho | 288.772 |
| Mário Martins | 31.068 |
| **SENADORES** | |
| Aurélio Viana | 369.928 |
| Gilberto Marinho | 311.879 |
| Juraci Magalhães | 267.990 |
| Mourão Filho | 253.020 |
| **LEGENDAS PARA DEPUTADOS FEDERAIS (2.320 urnas)** | |
| Aliança Socialista-Trabalhista (PTB-PSB) | 309.713 |
| UDN | 184.827 |
| Frente Popular (PSD-PST) | 86.572 |
| PDC | 39.047 |
| Aliança Renovadora (pequenos partidos) | 19.688 |

**LEGENDAS PARA DEPUTADOS ESTADUAIS (2.320 urnas)**

| | | | |
|---|---|---|---|
| PTB | 137.443 | PR | 32.770 |
| UDN | 146.639 | PSP | 35.872 |
| PSS | 47.790 | PTN | 29.297 |
| PSB | 41.817 | PL | 27.151 |
| PRT | 42.607 | MTR | 20.855 |
| PSD | 41.427 | PRP | 6.292 |
| PDC | 40.423 | | |

| | |
|---|---|
| **DEPUTADOS FEDERAIS MAIS VOTADOS (2.320 urnas)** | |
| Leonel Brizola (PSB-PTB, eleito) | 155.722 |
| Amaral Neto (UDN, eleito) | 65.354 |
| Chagas Freitas (Frente Popular, eleito) | 23.271 |
| Sérgio Magalhães (PSB-PTB, eleito) | 21.205 |
| Juarez Távora (PDC) | 16.274 |
| Meneses Côrtes (UDN, eleito) | 15.735 |
| Elói Dutra (PSB-PTB, eleito) | 14.828 |
| Marco Antônio (Frente Popular) | 11.204 |
| Antônio Garcia Filho (PSB-PTB, eleito) | 8.331 |
| Adauto Lucio Cardoso (UDN) | 8.250 |
| **DEPUTADOS ESTADUAIS MAIS VOTADOS** | |
| Danilo Nunes (UDN, eleito) | 25.685 |
| Raul Brunini (UDN, eleito) | 21.932 |
| Saldanha Coelho (PTB, eleito) | 19.005 |
| Valdemar Viana (PSP, eleito) | 11.050 |
| Paulo Alberto (PTB, eleito) | 10.944 |
| Raimundo de Brito (UDN, eleito) | 7.237 |
| Hércules Corrêa (PTB, eleito) | 6.679 |
| Gonzaga da Gama (PSD, eleito) | 6.404 |
| Ligia Lessa Bastos (UDN, eleita) | 5.404 |
| Sinval Palmeira (PST, eleito) | 3.940 |

## Elas é que mandam

*O sexo feminino tem constituído maioria em muitas Juntas Apuradoras. A foto é da 3ª Junta, que tem nada menos de 18 môças e senhoras para 3 homens*

"SÃO PAULO"
COMPANHIA NACIONAL DE SEGUROS DE VIDA
DIRETORES:
Dr. José Maria Whitaker
Dr. José Carlos de Macedo Soares
Dr. Firmino Antônio Whitaker
Sucursal do RIO DE JANEIRO — Av. Rio Branco, 173 — 10º. andar — Sede: Rua 15 de Novembro 324 — SÃO PAULO

# *Concílio: Papa pede aos governos que evitem uma guerra atômica*

## Satélite energético

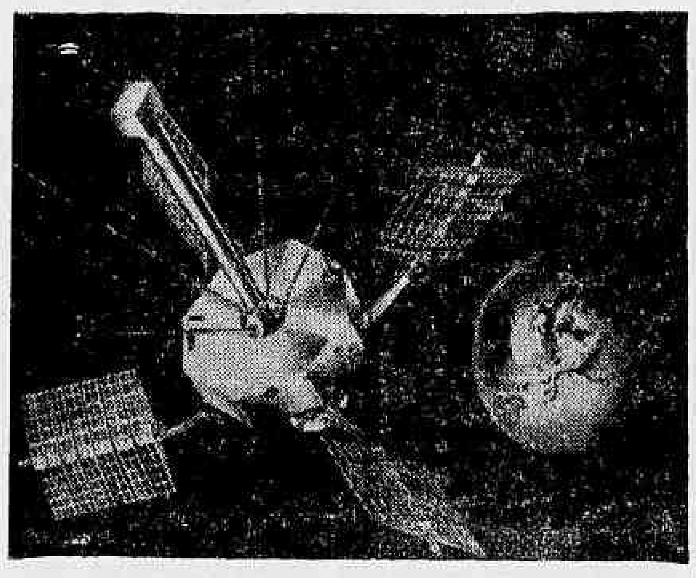

*Concepção artística mostrando o S-3a, satélite de partículas energéticas, em órbita da Terra. E' o segundo de uma série de satélites destinados a estudar a atividade solar e os fenômenos produzidos pelos raios cósmicos, bem como relacionar o comportamento das partículas de energia com observações do campo magnético da Terra. O primeiro da série, o Explorador XII, foi lançado de Cabo Canaveral, a 16 de agôsto de 1961. (Foto USIS-DC)*

## Catalunha voltou a sofrer nova enchente

**BARCELONA — A Catalunha voltou a sofrer outra grave inundação, ao transbordar esta madrugada o Rio Onar, que cruza a cidade de Verona, inundando as zonas baixas da cidade e grandes extensões de hortas e terras de trabalho.**

Felizmente não há que lamentar perdas de vidas humanas em número elevado. A terrível tormenta que precedeu o transbordamento do Rio Onar, afluente do Ter, ocasionou a morte de um homem, que foi atingido por um raio.

### DANOS INCALCULAVEIS

As águas, que romperam duas pontes, atingiram a um metro de altura em algumas ruas de Gerona, e em uma delas subiram mesmo a 1,70. Os danos causados são incalculáveis.

### SALVAMENTO

Equipes de salvamento do Exército, Guarda Civil e Polícia estão entregues à tarefa de encaminhar o desaguamento das ruas inundadas de Gerona.

### MALLORCA

As linhas férreas e a estrada da França estão cortadas. Do mesmo modo que nas inundações de Barcelona, a tormenta começou desta vez em Mallorca.

### ANDALUZIA

Também choveu torrencialmente sôbre a Andaluzia, especialmente em Cordoba, onde se registrou um recorde pluviométrico.

### AMAINOU

Felizmente cessaram os aguaceiros, pelo que não se deve temer que as novas inundações assumam proporções catastróficas. — (DPA-TRP-DC)


**AGUARDEM:**

dia 18 às 21,00 horas

"NO MUNDO DA MÚSICA"

com a participação das Orquestras

**Lírio Panicale**

**Alexandre Gnatalli,**

dos cantores

**Alcides Gerardi**

**Lana Bitencourt**

e todo elenco artístico da CBS – discos

• •

TV CONTINENTAL — CANAL 9

TV CONTINENTAL — CANAL 9

## *Já no Vaticano os delegados da URSS*

**CIDADE DO VATICANO — O Papa João XXIII pediu hoje aos dirigentes mundiais que negociem "acôrdos generosos" para evitar uma guerra nuclear. O Sumo Pontífice dirigiu a palavra aos representantes de 85 govêrnos e organizações internacionais que assistem ao Concílio Ecumênico.**

Enquanto o Sumo Pontífice falava, chegavam a Roma dois representantes da Igreja Ortodoxa russa, procedentes de Moscou foram o arcipreste Vitali Borovi, de 45 anos de idade, e o arquimandrita Vladimir Kotlyarov, de 32 anos. Vieram a Roma em conseqüência de uma missão do Vaticano a Moscou nessa missão sem precedentes, foram convidados a Roma por monsenhor John Willebrands, secretário do Concílio para o Unidade Cristã.

### "ALGO DECISIVO"

"Já é hora de que se faça algo decisivo", declarou o Papa. Advertiu que os governantes mundiais devem continuar reunindo-se e negociando e "estar dispostos" também a realizar os sacrifícios necessários para salvar a paz mundial."

"Paz, paz", é o grito angustiado da humanidade em tôdas as partes, manifestou. Assinalou os quadros no teto e nas paredes da Capela, aos quais Miguel Angelo dedicou quatro anos de sua obra genial, e expressou-se aos 85 representantes, em francês.

A solene alocução de dez minutos pronunciada hoje pelo Papa contrastou com seu discurso de ontem, nas cerimônias inaugurais do Concílio, o primeiro que se realiza em 92 anos e vigésimo primeiro em tôda a história da Igreja.

Ontem, quando se dirigiu a quase 3.000 prelados católicos na Basílica de São Pedro, o Papa pronunciou as palavras mais otimistas expressas até agora por um pontífice em muitos anos e talvez em séculos. Ressaltou as esperanças de que se logre a unidade cristã.

Hoje, em troca, o Papa citou as palavras do Apocalipse sôbre o futuro e o fim do mundo. Ontem, citou o esperançado Evangelho de São Lucas.

Apesar do tom grave de sua alocução, o Papa, evidentemente, estava de bom-humor Depois de dirigir a palavra aos presentes, desceu do trono e dirigiu-se aos delegados, palestrando afàvelmente com êles. De vez em quando agitava os braços, ao mesmo tempo em que ressaltava algum conceito.

Os dois chefes de govêrno presentes na reunião foram o primeiro-ministro italiano, Amintore Fanfani, e o primeiro-ministro da Irlanda, Sean Lemass. O príncipe de Liège, irmão do rei Balduino, da Bélgica, compareceu, representando seu govêrno. Também estiveram presentes sete chanceleres. (UPI-DC)

## Ministro Balke viaja para os Estados Unidos

BONN — O ministro para Assuntos de Energia Nuclear, Siegfried Balke, embarca amanhã, de avião, para os Estados Unidos.

A viagem do ministro realiza-se a convite da Universidade de Ohia, a fim de participar de uma conferência sôbre "problemas de rentabilidade dos trabalhos de pesquisa e de desenvolvimento".

### SATÉLITES

Em seguida o ministro seguirá viagem para a Austrália, onde travará conversações com a Comissão de Energia Atômica Australiana, em Sidnei, sôbre a construção de um sistema de portadora de satélites europeus no quadro da organização européia e a construção de portadores de veículos espaciais (IF-DC)


**JOVEM!**

Em suas mãos um Brasil tranqüilo; para isso sirva à Pátria!


## Intelectuais socorrem antifranquistas

PARIS — Pintores e escritores da América Latina, que residem em Paris, assinaram um manifesto de protesto por ocasião das detenções de expoentes políticos da oposição na Espanha.

Promotor da iniciativa é o pintor Sebastião Matta, do Chile, que recentemente recebeu, na Itália, o Prêmio Marzotto.

### DÔOU O PRÊMIO

Sebastião Matta decidiu abrir uma subscrição a favor dos familiares dos detidos políticos espanhóis e, para êste fim, já entregou cinco milhões de liras que representam o Prêmio Marzotto por êle ganho, por seus méritos artísticos. (ANSA-DC)

## Cerejeira orienta a juventude portuguêsa

**FATIMA — Com a participação do cardeal patriarca Gonçalves Cerejeira e de outros prelados portuguêses, inclusive os bispos de Leiria e de Evora, realizou-se a primeira assembléia dos dirigentes da Ação Católica Juvenil portuguêsa, que durou cêrca de uma semana.**

Na conclusão a assembléia apontou a necessidade de um profundo estudo espiritual, sacramental e doutrinário capaz de indicar os novos caminhos de percorrer.

### PROBLEMAS MUNDIAIS

Adiantou, ainda, que o esfôrço maior dos jovens católicos deve ser o de esforçar-se para informar a comunidade católica e o país sôbre todos os problemas mais importantes de ordem e de interêsse mundial. Isto, além de enderecar a juventude para uma maior sensibilidade em relação com aquêles problemas de caráter exclusivamente nacional como garantia da sua direta participação em iniciativas e realizações construtivas impostas pelos interêsses da nação.

### ANTIMARXISMO

Na mesma alocução que o cardeal-patriarca de Lisboa pronunciou no encerramento do encontro, insistiu também sôbre êsses conceitos e particularmente nos de caráter essencialmente antimarxista do Cristianismo e da sua doutrina. (ANSA-DC)

## *Argélia apóia na ONU o regime de F. Castro*

NAÇÕES UNIDAS e WASHINGTON — A Argélia deu seu apoio público ao regime cubano de Fidel Castro, advertindo aos Estados Unidos que qualquer tentativa de derrubá-lo seria "perigosa para a paz mundial", tendo o ministro do Exterior argelino, Mohamed Khemisti, explicado ante a Assembléia Geral que o "povo de Cuba não tem intenções agressivas, mas apenas o direito de desejar sua libertação econômica e social".

Por outro lado, os Estados Unidos informaram a Grã-Bretanha que não podem garantir a segurança da navegação britânica nas Caraibas contra ataques armados de exilados anticastristas cubanos. Lincoln White, informou que os ataques "não são aprovados pelo govêrno norte-americano".

### ATAQUE DO "ALFA 66"

Os Estados Unidos se eximiram à responsabilidade dos recentes ataques cometidos contra barcos britânicos que transportam abastecimentos soviéticos a Cuba, sob contratos de frete.

A êsse respeito disse o encarregado de imprensa do Departamento de Estado: "Os Estados Unidos não podem assumir responsabilidade alguma por atos cometidos por exilados cubanos procedentes de portos que não estão sob a jurisdição desta Nação".

A declaração foi divulgada após ter o grupo de exilados conhecido por "Alfa 66" confessando o ataque contra o barco mercante britânico "New Lane" em águas cubanas há várias semanas. A mesma organização também afirma haver atacado o pôrto de Isabela de Sagua, segunda-feira passada. White disse, contudo, não haver confirmação disso.

Na ONU, Khemisti falou sòmente três dias depois que o primeiro-ministro Ahmed Ben Bella, o líder argelino que há dias foi objeto de especiais recepções sociais por parte dos comunistas e outras delegações aqui, fêz uma solene declaração sôbre a neutralidade da Argélia em questões de política internacional pouco antes de ser aceito seu país como membro número 109 das Nações Unidas.

Ben Bella, que segunda-feira próxima será recebido pelo presidente John F. Kennedy, em Washington, irá em seguida a Havana, no curso da semana, para conferenciar com Fidel Castro. Êste enviou à Argélia no último mês de julho uma missão de boa-vontade e Ben Bella foi saudado festivamente pelo presidente de Cuba, Osvaldo Dorticós, durante uma reunião política que realizaram aqui no último fim-de-semana.

Enquanto Khemisti pronunciava seu discurso ante a Assembléia Geral, Ben Bella, após uma conferência realizada durante a manhã com o embaixador norte-americano Adlai E. Stevenson, se encerrou em seu hotel em Nova Iorque com o reverendo Martin Luther King, dirigente da campanha pró integração racial nos Estados Unidos.

Khemisti repetiu em grande parte a declaração da política argelina que Ben Bella deu à Assembléia têrça-feira passada ao aceitar a incorporação da Argélia às Nações Unidas.

Prometeu que a Argélia, que obteve sua independência da França depois de sete anos de guerra, se alinhara com os Países Árabes. Instou à unidade africana e rendeu tributo ao falecido Patrice Lumumba, o discutido primeiro-ministro do Congo. Pediu uma solução negociada da crise de Berlim: denunciou a corrida armamentista árabe: a política racial seguida pela União Sul-Africana, assim como o colonialismo. (UPI-DC)

## "Miseror" envia marcos para América Latina

COLÔNIA — A Comissão Episcopal, que em nome dos bispos alemães administra os fundos da ação "Miseror" liberou mais 8.578.000 marcos em auxílios para a América Latina, Ásia e África.

Desse total 2.215.000 marcos se destinam à América Latina.

### NO BRASIL

Entre os projetos a serem financiados figuram dois maiores, no Brasil: uma Escola de Agricultura e Artesanato em Esplanada, para a qual foram previstos 156.00 marcos e uma ajuda de 370.000 marcos para a modernização e expansão de um hospital em Crato, no Ceará.

### NATAL DE 61

Com isso foram liberadas tôdas as verbas provenientes dos fundos de coleta da ação dos católicos alemães durante o Natal de 1961. (IF-DC).

## Ben Bella agradece a mensagem de Kruchev

**PARIS e LE HAVRE — O primeiro-ministro argelino Ben Bella, agradeceu a seu colega soviético, Nikita Kruchev — em documento publicado hoje — as deliberações do Kremlin ao formar-se o primeiro govêrno da Argélia indepndente.**

Ben Bella espera, diz a mensagem, que a amizade argelo-russa se fortaleça ainda mais no futuro, pôsto que ambos os povos lutam "contra o imperialismo, para o progresso e a consolidação da paz mundial".

### VITIMA DA OAS VIAJA

Por outro lado, telegrama remetido de La Havre, informa, que Delphine Renaud, a pequena vítima da OAS, que ficou desfigurada e parcialmente cega em conseqüência do atentado realizado no mês de fevereiro pela OAS contra a habitação do ministro Malrmaux, embarcou com destino aos Estados Unidos, onde permanecerá durante dois anos.

A menina será submetida a uma série de cinco operações de cirurgia plástica.

### SEM VISÃO

Nada poderá ser feito, todavia, para devolver-lhe a visão do ôlho direito, perdido para sempre. (DPA-TRP-ANSA-DC)

## *Avião da Ibéria caiu em Sevilha: 18 mortos*

SEVILHA — Um avião "Convair" da Ibéria, caiu, hoje, perto desta cidade, perecendo no acidente as 18 pessoas que iam a bordo, sendo 13 passageiros e cinco tripulantes. Não há sobreviventes, segundo informa em comunicado a emprêsa governamental Ibéria.

O acidente ocorreu a 32 quilômetros de Sevilha, tendo o aparelho se incendiado quando sobrevoava Carmona, vindo a cair em chamas. Pouco depois da queda chegou ao local um capitão da guarda-civil com 20 homens, mas nada pode fazer, porque o aparelho se dividiu em várias partes tôdas incendiadas.

### SOCORROS

O capitão Robert Lee, médico da Fôrça Aérea dos Estados Unidos, chefiou uma equipe de médicos que sobrevoou o local num helicóptero H-19 (12 pessoas), declarou: "Aparentemente não há sobreviventes. Há escombros espalhados em uma extensa área". Foram para o local duas ambulâncias da Base Aérea de Moron.

O avião, pilotado pelo comandante Mariano Ascaso, havia saído de Valência, na costa mediterrânea, às 11,21 horas da manhã, em um vôo a Sevilha, que normalmente dura duas horas.

O porta-voz da emprêsa disse que ainda não tem informações sôbre as causas do acidente nem a lista de passageiros.

### UM IDENTIFICADO

A região onde ocorreu o desastre é em grande parte terra plana de cultivo sem grandes obstáculos aéreos. As autoridades do Observatório Meteorológico disseram que sôbre o local havia uma ligeira neblina no momento do acidente.

O capitão da Guarda Civil, que acorreu para socorrer as vítimas, disse: "Não pudemos fazer nada. Havia partes do avião espalhadas por grande área e tôdas estavam ardendo. Não vimos nenhum cadáver".

Segundo a agência informativa espanhola "Cifra", um dos passageiros que levava o avião era Carlos Godo, filho do proprietário de "La Vanguardia", de Barcelona, um dos mais destacados jornais espanhóis. — (UPI-DC)

## *Berlinenses fugiram pelo túnel americano*

**WASHINGTON — O "New York Times" afirma hoje que a companhia norte-americana de televisão "NBC" contribuiu para financiar um túnel de 150 metros sob a muralha de Berlim, pelo qual fugiram para a liberdade 99 berlinenses orientais.**

Cinegrafistas da televisão filmaram numerosas cenas da escavação do túnel, assim como da fuga dos berlinenses. A reportagem será tranmistida pelas estação da "NBC" por êstes dias.

### SO' FILMARAM

Segundo o jornal nova-iorquino, o produtor do programa, Reuven Frank, desmentiu acusações de que a companhia de televisão houvesse encomendado a construção do túnel: — "Não demos passo algum para recrutar gente que o construísse" — disse.

Acrescentou que a NBC havia sòmente entabulado contatos com um grupo de estudantes berlinenses ocidentais, que pretendiam tirar de Berlim Oriental parentes e amigos, construindo um túnel do qual já tinham feito vinte metros.

### CUIDADOS

A companhia entrou em contato com três organizações que distribuiram fundos entre 21 estudantes para a construção do túnel, feito a cinco metros de profundidade. Quando foi ultrapassada a linha divisória, os "sapadores" tiveram que avançar centímetro por centímetro, sem ferramentas automáticas, para não despertar suspeitas da Polícia Popular, que está equipada com aparelhos de escuta para impedir a construção de tuneis de fuga.

Os trabalhos de filmagem se iniciaram a primeiro de junho passado e foram concluídos em 14 de setembro. Pouco depois, quando 59 berlinenses já haviam passado para Berlim livre, o túnel ficou inservível. — (DPA-TRP-DC)

## FUGIU A ESPOSA DO CIENTISTA ALVIM BRANDÃO

LIMA — Todos os corpos policiais foram mobilizados para localizar a espôsa do cientista brasileiro Paulo Alvim Brandão, que ontem escapou da Clínica Delgado, situada no bairro residencial de Miraflores, onde era atendida por sofrer de alterações mentais. A senhora Leontina Alvim, depois de sair da clínica, dirigiu-se à sua residência. Ali se apoderou das chaves do automóvel e desapareceu.

Alvim Brandão é médico veterinário das Nações Unidas, segundo se informou, e atualmente está destacado como professor na Universidade Agrária de Lima. (UPI-DC)


**INSTITUTO DO AÇÚCAR E DO ÁLCOOL**

**VENDA DE SACARIA**

**AVISO N.º 58**

O Instituto do Açúcar e do Álcool comunica que aceitará propostas firmes para a venda de 150.000 (cento e cinqüenta mil) sacos de juta, vazios, residual de embarques de açúcar a granel, armazenados em Recife — Pernambuco, nas condições constantes do Aviso n.º 40, de 8-5-62, em lotes mínimos de 10.000 (dez mil) sacos.

Na mesma data e nas mesmas condições serão postos à venda, na Delegacia Regional do I.A.A. em Recife — Pernambuco, 50.000 (cinqüenta mil) sacos de juta, em lotes mínimos de 5.000 (cinco mil) sacos.

A firma que apresentar proposta para compra no Rio de Janeiro e Recife, deverá oferecer preço igual para ambas as concorrências.

As propostas deverão ser entregues em envelopes fechados, às 15 (quinze) horas, do dia 22 de outubro de 1962, na Divisão de Exportação do I.A.A., na Praça 15 de Novembro, 38-A — 6.º andar, no Rio de Janeiro — GB.

Quaisquer outras informações serão prestadas no endereço acima, ou na Delegacia Regional do Instituto, na Avenida Dantas Barreto, n. 324 — Recife — Pernambuco.

Rio de Janeiro, 11 de outubro de 1962.

FRANCISCO WATSON
Diretor da Divisão de Exportação



**SINDICATO NACIONAL DOS OFICIAIS DE NÁUTICA DA MARINHA MERCANTE**

VISCONDE DE INHAÚMA, 64 - 2.º ANDAR

**ASSEMBLÉIA GERAL EXTRAORDINÁRIA**

São convidados todos os sócios quites, em pleno gôzo de seus direitos sociais, a comparecerem à Assembléia Geral Extraordinária, convocada de acôrdo com o que se determina no art. 28, inciso II — alínea "b" e art. 30 e seus parágrafos dos Estatutos deste Sindicato, a realizar-se no proximo dia 16, têrça-feira, às 16 e 17 horas, em 1.ª e 2.ª convocações, respectivamente, com a seguinte ordem-do-dia:

1.º — Leitura, discussão e aprovação da ata da assembléia anterior.

2.º — Regulamentação dos benefícios constantes do art. 3.º, alíneas "a", "b" e "d", tendo em vista as rubricas do art. 49.º, alíneas "b", "l" e "n" dos Estatutos, em face do aumento da contribuição, aprovada na Assembléia Geral Extraordinária de 27 de setembro proximo passado.

3.º — Discussão, regulamentação e tomada de posição em face do que estatuem os Capítulos IV, V, VI e VII dos Estatutos quanto às eleições sindicais.

4.º — Esclarecimentos à classe sôbre os trabalhos da comissão nomeada para regulamentar as soldadas de bordo, a fim de restabelecer a hierarquia a bordo, conforme decreto que pôs fim à última greve.

Rio de Janeiro, GB, 11 de outubro de 1962.

SERAPIÃO DO NASCIMENTO
Presidente



**RAIO-X**

**Dr. Victor Côrtes**

Exames radiológicos em residências

TOMOGRAFIAS

Diàriamente das 8 às 11 e das 14 às 17 horas

RUA ARAÚJO PÔRTO ALEGRE, 70

9.º andar — Tel.: 22-5330

# LOPO AUMENTA TALVEZ HOJE PREÇO DE ÔNIBUS

O sr. Lopo Coelho, que se encontra no exercício das funções de governador do Estado da Guanabara, pretende assinar, possìvelmente ainda hoje, decreto majorando as passagens dos ônibus e lotações em 60% a fim de possibilitar às emprêsas o atendimento às reivindicações salariais de seus empregados.

A minuta do decreto lhe foi apresentada, ontem, pelo cel. Américo Fontenele, diretor do Departamento de Concessões, em reunião realizada no Palácio da Guanabara e da qual participaram, também, os dirigentes dos sindicatos de empregadores e empregados das emprêsas de ônibus e lotações, o Procurador Geral do Estado, sr. Eugênio Sigaud o diretor do Departamento Nacional do Trabalho, sr. Benjamin Eurico Cruz.

**SURPRÊSA**

Os técnicos em assuntos de transportes rodoviários ficaram surprêsos com a proposta de elevação das tarifas de ônibus e lotações feita pelo diretor do Departamento de Concessões ao governador do Estado, pois não houve o devido levantamento contábil das emprêsas nem as pesquisas normais que deveriam fixar as necessidades dos empresários para fazer face ao aumento salarial.

A surprêsa reside, principalmente, no fato do sr. Américo Fontenele logo na primeira reunião que fêz com os representantes dos diretores e empregados das emprêsas de ônibus e lotações ter apresentado uma proposta conciliatória para atender às reivindicações salariais dos motoristas, trocadores, despachantes e mecânicos.

Nessa reunião, realizada no Departamento de Concessões, o cel. Américo Fontenele apresentou a proposta conciliatória de 90% de aumento para os motoristas e de 70% para os demais empregados das emprêsas. Essa proposta foi aceita, tendo os empregadores condicionado, porém a concessão dêsse aumento à majoração das tarifas dos ônibus e lotações.

**RAPIDEZ**

Em menos de uma semana, após haver apresentado a proposta conciliatória, o cel. Américo Fontenele, foi, ontem, ao Palácio das Laranjeiras entregar ao sr. Lopo Coelho a minuta do decreto de majoração das tarifas.

Segundo o Departamento de Concessões para que as emprêsas de ônibus e lotações possam elevar os salários de seus empregados, nas bases da proposta conciliatória que fêz, será necessária a majoração das tarifas em 50% para as passagens até Cr$ 30,00 e de 60% para as passagens superiores a Cr$ 31,00.

**TEMPO RECORDE**

Alguns assessôres do sr. Lopo Coelho mostram-se também apreensivos, já que os cálculos para a majoração das tarifas foram feitos em tempo recorde, pois no passado para haver aumento de preço nas passagens era formada uma comissão paritária de técnicos que estudava o problema durante meses, fazendo o levantamento das necessidades de emprêsas por emprêsa.

## Começou cêdo

*A sra. Elisabeth Olimpio Santana e sua filha Márcia Regina, primeiro nascituro de ontem ("Dia da Criança") em tôda a Guanabara*

DIA DA CRIANÇA

## Márcia venceu porque nasceu em 1o. lugar

Márcia Regina foi o primeiro rebento a nascer, ontem, "Dia da Criança", no Estado da Guanabara: veio à luz aos 30 segundos da madrugada, tem dois quilos e setecentas gramas de pêso, quarenta centímetos de altura.

Marcinha nasceu na Fundação Clara Basbaum, localizada na Rua da Passagem n.º 90, e é filha da sra. Elizabeth Olímpio Santana e do sr. Luís Buarque Brito da Silva, pedreiro, morador na Rua Alvaro Maso n.º 117. A parteira que assistiu o nascimento de Márcia foi a dra. Marlene Vieira do Amaral. Segundo informações do BCRMG o prêmio de Márcia deverá ser aumentado por ter sido ela a primeira a nascer em todo o Estado da Guanabara.

**EMPATE**

O fato mais interessante ocorrido em conseqüência da promoção do Banco, aconteceu no hospital da Cruz Vermelha, quando aos 50 minutos de ontem nasceram duas crianças ao mesmo tempo, fazendo com que todos os médicos do hospital torcessem com grande entusiasmo durante o transcorrer do parto.

As duas crianças são do sexo feminino, e filhas das sras. Francisca Oliveira França e Ana Maria Cicchelli as duas mães ainda não adotaram nomes para suas filhas, e o Banco de Crédito Real de Minas Gerais dará o prêmio para as duas. Segundo o levantamento feito pelo Banco até, às 15 horas de ontem, o total de nascituros premiados por sua promoção na Guanabara era 21, e calculava-se em 76 o total até à zero hora de hoje.

A promoção do Banco de Minas Gerais, que foi feita pela primeira vez no ano passado, segundo informação de sua diretoria, deverá tornar-se uma tradição em 1961 511 recém-nascidos foram premiados, num total de Cr$ 1.513.000. Êste ano calcula-se em Cr$ 3 milhões o total a ser distribuído.

CANÁRIAS

## Bispo conclama fiéis

D. Luis Franco Cascón, bispo de Santa Cruz de Tenerife (Canárias), através de seu secretário cônego D. José Trujillo Cabrera, comunicou aos fiéis daquela Diocese seu integral apoio à campanha nacional que o DIARIO CARIOCA está promovendo para canonizar o venerável padre José de Anchieta natural daquela província insular da Espanha.

Em longo artigo publicado com destaque no jornal "A Tarde" que circula em Tenerife, capital do arquipélago, o cônego José Trujillo Cabrera disse que José de Anchieta não é um simples herói terreno, mas um verdadeiro Santo, sendo aspiracão máxima de seus compatriotas venerá-lo nos altares da Cristandade.

BISBO CONVOCA FIEIS

— "Fui autorizado pelo bispo de Tenerife, continua o cônego Cabrera, a dar ciência aos fiéis da Diocese dessa campanha que o DIARIO CARIOCA realiza no Brasil a fim de que se promova entre os católicos das Canárias uma fervorosa adesão a essa Cruzada de preces que nossos irmãos de fé no Brasil empreendem a favor de Anchieta".

— As nossas orações finaliza o secretário do bispo de Tenerife, unidas às dos católicos brasileiros, darão margem indiscutivelmente ao aparecimento de graças extraordinárias com a categoria de milagres necessários à canonização do venerável sacerdote.

## Visão geral

*A chegada, ontem, do 9º Contingente do Batalhão Suez levou um grande público à Praça Mauá, para recepcionar os nossos soldados de regresso do Oriente Médio. Desembarcaram com suas mochilas verde-oliva, apressados em saber os resultados do pleito do dia 7*

## Eleição foi assunto de pracinha que volta

O desembarque dos pracinhas do 9º Contingente do Batalhão Suez ontem, às 9 horas, no "pier" do cais Mauá, caracterizou-se, em parte, pelo interêsse dos soldados em saber os resultados do pleito de 7 de outubro. Muitos dos pracinhas, principalmente oficiais e sargentos, ao pisar em solo brasileiro (depois de um ano de ausência) entremeavam os abraços e beijos com os familiares e as perguntas meramente de família com o interêsse em conhecer os resultados das eleições.

A reportagem do DIARIO CARIOCA ouviu o oficial de Relações Públicas do navio "Soares Dutra" (que trouxe os pracinhas), tenente Pedro Augusto Lynon, que nos informou ter sido grande o êxito da exposição de produtos nacionais que o "Soares Dutra" levou ao exterior. A distribuição, nos portos estrangeiros, de café, mate, fumo nacional e folhetos turísticos da Guanabara suscitou grandes "ruschs" nos portos, tal era o desejo dos visitantes à exposição em adquirir os produtos brasileiros.

**FUMO AGRADOU**

Segundo declarações do tenente Lynch, o fumo nacional foi a grande "vedeta" da exposição. Várias marcas de cigarros e charutos brasileiros foram distribuídos aos visitantes, que não negaram o sabor do nosso fumo.

Na Espanha e na Itália — quem informa ainda é o relações públicas do "Soares Dutra" — o interêsse foi maior pelos nossos produtos, principalmente os charutos e cigarrilhas (sem subestimar a boa cotação do nosso café entre espanhóis e italianos), tendo tido bastante aceitação, também, naqueles países, os folhetos turísticos, mostrando a beleza e o pitoresco do Rio.

Essa foi a primeira vez que um navio, que vai a Suez levar os pracinhas conduziu uma exposição de produtos brasileiros. O êxito dessa experiência vai ser dita no relatório do tenente Lynch, com pedido de manutencão da vitoriosa iniciativa. O IBC, a Petrobrás, IBM e diversas empresas de cigarros contribuíram para a exposição.

**MESMO QUADRO**

No mais, a chegada dos pracinhas do Oriente Médio repetiu o mesmo quadro dos desembarques anteriores, com o reencontro dos soldados com suas noivas, esposas, pais, familiares e amigos, entre risos e lágrimas. Os pracinhas, com suas tradicionais mochilas verde-oliva abarrotadas de presentes para seus íntimos, depois de receberem as homenagens no cais Mauá, seguiram para o Ministério da Guerra onde foram recepcionados.

O 9º Contingente estêve sob o comando do major Tesla, enquanto que o navio "Soares Dutra" está sob as ordens do comandante Tomaz Alves Filho.

## Seu Talão voltará dia 25

O sr. Paris Barbosa, coordenador do concurso "Seu Talão Vale Um Milhão", informou, ontem, ao DIARIO CARIOCA, que os trabalhos de organização dos quatro milhões de envelopes, referentes aos certificados das quatro séries já trocadas, estão se desenrolando em ritmo acelerado.

Como foi noticiado pelo DC, o movimento de trocas do Seu Talão foi encerrado na última segunda-feira, para que o sr. Paris Barbosa e seus auxiliares, pudessem organizar a situação interna de sua coordenação, que se encontrava em crise, em conseqüência do crescente interêsse da população pelo concurso.

**REINICIO**

Juntamente com a organização interna dos certificados já trocados, o sr. Paris Barbosa está preparando o movimento de trocas das séries a ser lançadas, provàvelmente no próximo dia 25, que são a "E", "F" e "G". O coordenador do concurso declara à população que, para a obtenção dos certificados destas séries, poderão ser usados documentos de compras expedidos desde o dia 16 de dezembro do ano passado, como já era feito.

Sòmente uma modificação ocorrera: os envelopes, contendo os documentos que possibilitam a obtenção dos certificados, deverão ser entregues abertos aos funcionários dos postos para facilitar a conferência superficial do seu conteúdo: muitas vêzes as pessoas costumam "esquecer", dentro dos envelopes, anéis, pulseiras e até carteiras de identidade.

O sorteio, como ocorre todos os anos, será realizado na Bôlsa de Valôres, no dia 31 de dezembro. Serão distribuídos 2.709 prêmios num total de Cr$ 28 milhões compreendendo as sete séries.

## Empregada tem no robôt um inimigo

As empregadas domésticas estão ameaçadas de ficar sem emprêgo: um professor universitário inglês Mated Thring está construindo um "robot" capaz de efetuar todos os trabalhos caseiros e depois de patentear sua obra pretende industrializá-la para lançar no comércio.

Apesar de se afirmarem "progressistas", as diretoras da Casa da Empregada não estão contentes com a novidade. Duvidam dos resultados, dizendo que "ninguém pode substituir o homem em certos trabalhos e que a sensibilidade, emoção e outros aspectos emocionais colocarão sempre a empregada de carne e osso acima dos "robots".

**COMO SERA'**

Segundo o professor Mated o robô doméstico será construído em caixa de metal e terá uma memória geográfica para gravar as dependências da casa e se locomover sem dificuldades. O custo da máquina está calculado em 1 bilhão de libras esterlinas e poderá ser produzida em menos de 10 anos.

Em tôdas as entidades e organizações que lidam com domésticas a informação foi uma só: "não acreditamos. Isso é coisa de quem não tem o que fazer ou então detesta o gênero humano. No mundo inteiro e para os cariocas em geral a empregada é uma entidade que não pode ser substituída por uma simples máquina".

Uma diretora da Associacão Cristã de Moços lembrou, ainda, "o efeito que teria para uma criança uma coisa extranha como um robô a andar pela casa e assustar todo mundo. Além do mais isso é especulacão: se o professor inglês quer inventar coisas, ótimo. Mas nós vamos lutar pela defesa das domésticas".

**DETALHES**

Esplicando a invencão esclarece o professor que seu robô será, na verdade, uma robô, pois vai ter forma de mulher, com dispositivos suficientes para saber quantos convidados virão para o jantar e o número de pratos a serem colocados na mesa.

Cientes de que a rival máquina será também mulher as empregadas citam o fato para afirmar que são insubstituíveis e que não acreditam na obra: "nós somos mais nós".

## Roupa na janela vai ser proibida em Copa

Enquanto tôda Copacabana continua a sofrer com os problemas de falta d'água, lixo, e trânsito, além das enchentes em dias de chuva, o sr. Hélio Mamede, administrador regional de Copacabana resolveu fazer uma campanha diferente, segundo os moradores locais, "para fazer cartaz": cobrará multa de Cr$ 500 a todos os moradores que estenderem roupas para secar nas janelas de seus apartamentos.

Segundo uma moradora da Rua Figueiredo Magalhães, essa campanha poderia ser feita, mas antes dela, o sr. Hélio Mamede deveria tomar providências para acabar com as péssimas condições da pavimentação de certas ruas, como a Barata Ribeiro, por exemplo, que, em quase tôda a sua extensão, apresenta lombadas e pequenos buracos.

**PROPAGANDA**

Essa nova campanha do govêrno como tôdas as outras feitas, deverá ser precedida de forte propaganda visando exclusivamente mostrar trabalho, mesmo em coisas sem necessidade. Segundo informação à rua que será primeiramente atacada será a Ministro Viveiros de Castro, ao n.º 22 onde por falta de boa área interna, os moradores utilizam as janelas da frente para pendurar "roupas na corda".

"O principal problema de Copacabana, que constitui até um paradoxo, são as freqüentes enchentes ocorridas em dias de chuva (em dias normais não há água), em conseqüência das péssimas condições dos esgotos, que vivem sempre entupidos, e por incrível que pareça a Administração Regional não toma providências", afirmou ao DC o sr. Maurício Araújo, morador na Rua Edmundo Lins, n.º 31, apartamento 301.

## Subúrbio pergunta se ainda existe o DLU

Atendendo a reclamações dos moradores de Engenho de Dentro o DIARIO CARIOCA estêve, ontem, naquele subúrbio e constatou a veracidade das queixas feitas pelos seus moradores, referentes à sujeira das ruas, buracos e verdadeiros capinzais ao longo das calçadas das principais ruas e praças. Nas Ruas Borja Reis e Monsenhor Jerônimo aumentam, diàriamente, os montes de lixo, enquanto na Rua Pedro de Carvalho as calçadas estão tomadas pelo capim.

Várias donas de casa de Engenho de Dentro perguntaram ao nosso repórter se "ainda existe o Departamento de Limpeza Urbana da Guanabara" tal é a ausência dos servidores do DLU naquêle subúrbio. Enquento o capim cresce nas calçadas das ruas, na Praça Rio Grande do Norte, principal logradouro público de Engenho de Dentro, os canteiros estão descapinados e a praça suja.

**NÃO E' NOVIDADE**

Apesar de não constituir nenhuma novidade os buracos nas ruas da cidade, no Engenho de Dentro o problema é mais grave, pois cada rua tem os seus "buraquinhos", como se tal fizesse parte das "obras" do govêrno.

A esquina da Rua Helade com Mosenhor Jerônimo está parcialmente, coberta por uma camada de capim, que faz a camuflagem de uma autêntica cratera, que mais parece a saída de um "túnel" para as fugas do governador.

Outras ruas estão "pontilhadas" de pequenos buracos, com lixo amontoado no pé de muros e portas de residências. Os próprios moradores de Engenho de Dentro encarregam-se da limpeza de suas ruas, uma vêz que a administração estadual esqueceu àquela zona da terra carioca.

**SUJEIRA GERAL**

Uma coisa, de certo modo, alivia a aflição dos moradores de Engenho de Dentro, conforme nos afirmou uma senhora residente na Rua Monsenhor Jerônimo: "A sujeira é geral. Isso nos deixa menos preocupadas, uma vêz que a Zona Sul também é uma vergonha".

Outras opiniões foram ouvidas pela nossa reportagem, tôdas acusando o desgovêrno do sr. Carlos Lacerda, que agora está em gôso de férias no exterior.

## Capim nas calçadas

*O flagrante mostra o descaso do Departamento de Limpeza Urbana à boa apresentação da cidade. No Engenho de Dentro as principais ruas estão com suas calçadas cobertas de capim e as ruas esburacadas*

## FESTA DO FILHO DO ENCARCERADO

Amanhã, dia 14, a partir das 16 horas será comemorado na Penitenciária Professor Lemos Brito, pela primeira vez, o "Dia do Filho do Encarcerado".

Variado programa festivo foi organizado pelo Serviço Social e um Grupo de Damas da Sociedade durante o qual haverá "show", teatro, distribuição de doces, balas, refrigerantes, brinquedos e revistas infantis oferecidos por diversas firmas da Guanabara e São Paulo.

## Cinema do Rearmamento Moral

*Dentro em breve será distribuido pela União Cinematográfica Brasileira o nôvo filme colorido do Rearmamento Moral, denominado "A Experiência Culminante", estrelado por Muriel Smith, que se tornou famosa no palco desempenhando o papel de Carmen Jones. O filme relata a história verdadeira de Mary Bethune uma norte-americana filha de escravos e que se tornou conselheira em assuntos educacionais de dois presidentes: Hoover e R[illegible] Na foto, um flagrante da assinatura do contrato de distribuição do nôvo filme, ve[illegible] outros, o sr. Luís Severiano Ribeiro, da UCB, e o ge[illegible]l Inácio [illegible]*

## CGT debaterá o mínimo 2.ª feira

Os dirigentes do Comando Geral dos Trabalhadores reunir-se-ão, às 10 horas da próxima segunda-feira na sede da Confederação Nacional dos Trabalhadores na Indústria, para debater as questões relativas à atual situação política do país e deliberar quais as novas medidas que devem ser adotadas para obter o atendimento das reivindicações concernentes à elevação do salário mínimo.

Nessa reunião, os dirigentes sindicais basearão suas discussões nas declarações do ministro do Trabalho de que os novos níveis de salário mínimo não poderão ser fixados antes de janeiro, em virtude dos estudos preliminares que estão sendo feitos pelos órgãos competentes sôbre a majoração do custo de vida.


## Aviso Aos Consumidores de Energia Elétrica

**Para expansão e melhoramento da rêde de distribuição de energia elétrica, e segurança do pessoal que realiza êsse serviço, torna-se indispensável interromper o fornecimento de eletricidade nos seguintes logradouros:**

AMANHA
14/10/1962 (DOMINGO)

**ZONA NORTE**
(Período: aproximadamente das 7 às 15 horas)

**Tijuca**

RUAS — Araujos, Conde de Bonfim, Dr. Abelardo Barros, Francisco Graça, General Roca, Goulart, Junquilhos, Olimpia.
BECO — Icó.

**SUBÚRBIOS DA CENTRAL**
(Período: aproximadamente das 7 às 15 horas)

**Méier (Bôca do Mato e Lins)**

RUAS — Bocaina, Caparaó, Edem, Fábio Luz, Maranhão, Mariante, Marumbi, Pedro de Carvalho, Professor Everardo Backeuser, Ramos da Fonseca.

(Período: aproximadamente das 7 às 17 horas)

**Campo Grande**

RUAS — «A», Aratanha, Carolina Machado, Cruz Alta, «D», Dom Silvério, Erechim, «G», Professor Gonçalves, Ilhéus, Justiniano de Carvalho, Moranga, Passo Fundo, Pedro Leão Veloso, Pina Rangel, Professor Castilhos, Professor Ramiro de Matos, Rio Pardo, Tiaraju, Tupaceretã.
AVENIDAS — Cesário de Melo, Farroupilha.

**SUBÚRBIOS DA LEOPOLDINA**
(Período: aproximadamente das 7 às 15 horas)

**Bonsucesso**

RUAS — Aguiar Moreira, Dona Isabel, Frei Jaboatão, Júlio Maria, Leopoldo Bulhões, Monsenhor Brito, Olga, Pesqueira.

(Período: aproximadamente das 12 às 17 horas)

**Vila da Penha**

RUAS — Antônio Storino, Ararat, da Coragem, da Justiça, da Inspiração, Engenheiro Lafaiete Stockler, Feliciano Pena, Galvâni, General Silveira Sobrinho, Marco Pólo, Pascal, São João Gaulberto, Tranqüilidade, Volta.
AVENIDAS — Meriti, Oliveira Belo.
PRAÇA — Paulo Setúbal.

(Período: aproximadamente das 7 às 17 horas)

**Brás de Pina e Cordovil**

RUAS — Angicos, Antonio Udão, Bento Cardoso, Bulhões Marcial, Cacira, Capeava, Guaraúna, Idumé, Irapuá, Itabira, Jaboti, Jacaraú, Major Conrado, Oricá, Piaíba, Pôrto Carreiro, Rêgo Monteiro, (Sem placa).

**ZONA DE ILHA**
(Período: aproximadamente das 7,30 às 13,30 h)

**Ilha do Governador**

RUAS — Campo da Ribeira, Dr. Guapiaçu, Fernandes da Fonseca, Jequiá, Maldonado, Marechal Ferreira Neto, Paramopama, Pires da Mota, Pojuca, Serrão, Valdevino Nogueira.
PRAIAS — Da Engenhoca, da Ribeira, do Jequiá, do Zumbi.
TRAVESSA — Da Capela.

**Rio Light S. A.**
**Servicos de Eletricidade e Carris**

# A nossa opinião

## A hora de somar

O GOVÊRNO divulgou o seu plano de estabilização. Nos últimos anos vários esquemas dêsse tipo foram elaborados, mas, por motivos diversos, não tiveram execução sendo abandonados. E, assim, a inflação tomou vulto e adquiriu velocidade, com terríveis reflexos sôbre a vida econômica e social do país.

O atual gabinete, seguindo a orientação do presidente da República, resolveu enfrentar o problema com firmeza e decisão. Não era mais possível adiar o "tranco" na inflação. Os desajustamentos decorrentes da desvalorização monetária estão afetando o desenvolvimento harmônico e o bem estar da coletividade O plano financeiro merece o apoio dos brasileiros e, para o seu pleno êxito exige a colaboração do Congresso e de todos os órgãos do Poder Executivo. E um imperativo do patriotismo.

Chegou, portanto, o momento, de somar esforços para a paz e prosperidade do Brasil. Medidas de ordem orçamentária, fiscal e creditícia terão de ser postas em prática descontentando a certos grupos, mas ninguém tem o direito de negar sua contribuição a essa obra de verdadeira salvação nacional.

## O inócuo

O SR. Carlos Lacerda declarou que "o cargo de vice-governador da Guanabara era inócuo". Essa observação mostra, inicialmente, o apreço que o governador da Guanabara tem pelo sr. Lopo Coelho. Convidou e indicou o homem para um pôsto irrelevante e inexpressivo. Esse o conceito que êle faz do atual presidente da Assembléia Legislativa. Se tivesse qualquer mérito por certo seria escolhido para função mais útil e importante.

Na realidade, o sr. Carlos Lacerda apenas procurou disfarçar o revés que sofreu nas urnas. Para sua tranqüilidade o cargo era o mais relevante de todos os do Estado. Por êsse motivo se empenhou a fundo no sentido de eleger o seu infeliz candidato. Perdida a batalha, veio com a velha história de que as uvas estavam verdes...

Parece-nos, entretanto, que, nesse episódio, inócuo foi o próprio pronunciamento do sr. Lacerda e não o vice-governador ou o sr. Lopo Coelho. Como inócuo foi também o seu esfôrço eleitoral no Rio.

## Fidelidade à nação

O DIARIO CARIOCA adotou em face dos problemas nacionais o que se poderia chamar de linha progressista. No campo político depois de definir-se pelo presidencialismo, tem advogado a tese das reformas institucionais, mantendo-se o que há de bom no regime e introduzindo-se no nosso mecanismo democrático as alterações indispensáveis ao seu aperfeiçoamento.

No setor econômico, vem esta fôlha advogando o primado da iniciativa privada com instrumento de criação e distribuição de riquezas, sem prejuízo na intervenção estatal nos empreendimentos pioneiros e nas áreas não contempladas satisfatòriamente pelos capitais particulares. E' assim que, no nosso entender, se deve promover o desenvolvimento econômico e o bem-estar social.

O simples exame dêsses dois pontos fundamentais mostra que seguimos orientação equilibrada, que sempre nos pareceu coincidir com as aspirações gerais do povo brasileiro, invariável e tradicionalmente contrário aos extremismos. E se dúvidas houvesse a êsse respeito, aí estão os resultados do último pleito eleitoral, em que a nação se pronunciou pela democracia, repelindo as mensagens da esquerda e da direita. Foi o veredicto inapelável da coletividade nacional Registrando êsse fato, sentimo-nos felizes por termos interpretado fielmente a vontade da imensa maioria da nossa população.

# NA SEARA ALHEIA

## Causa da derrota

INFORMA o "Jornal do Brasil":

**«Auxiliares dos srs. Lopo Coelho e Carlos Lacerda apontaram, ontem, a emissão de 75 mil guias de pagamento da taxa de água, recebidas pela população, na quinta-feira que precedeu a eleição, como um dos grandes fatôres, ao lado da majoração tributária, para a derrota dos dois candidatos do govêrno, srs. Lopo Coelho e Juraci Magalhães.»**

Atribuir **apenas** a êsses dois fatôres a causa da estrondosa derrota sofrida pelo sr. Carlos Lacerda, é grave injustiça a uma infinidade de outros fatôres que **também** poderiam elevar a limites insuportáveis o desespêro da martirizada população desta outrora Cidade Maravilhosa. Além disso a informação, apresentada na forma em que o foi, contém uma insinuação que deve ser repelida com a máxima energia: e vem a ser a de que o governador CL estaria executando atos do interêsse da administração da Guanabara, sem se deter em considerações sôbre se eram impopulares ou não. Não, amigos.

Não foi ùnicamente a expedição das 75 mil guias de pagamento da taxa d'água; e sim que essas taxas tinham sofrido a brutal majoração de 1.800%; e além disso, **o povo pagava tão caro por uma água inexistente.**

Outra expressão simplista e inadequada é **majoração tributária.** Para sermos mais exatos temos de dizer que o povo guanabarino foi literalmente esmagado por um aumento de impostos sem paralelo em todo o mundo e por um processo que lembra Robim Hood às avessas; Robim Hood tirava dos ricos para dar aos pobres; o govêrno da Guanabara tira dos pobres para dar aos ricos. Pois êste é o significado dos 6 bilhões perdoados aos exportadores de café e compensados pela impiedosa majoração tributária. Tem mais: o povo sabe que o perdão dos 6 bilhões, outros incontáveis bilhões gastos na propaganda eleitoral serão efetivamente pagos não só por cada um individualmente, mas também pelos seus filhos. Cada buraco nas ruas da cidade é um brado de alerta à população e êles são milhões.

Citar a falta de programação que norteou a campanha dos derrotados como um dos fatôres da derrota é o tipo do humorismo inconsciente.

A lista dos desgovernos do govêrno CL é interminável. Citá-los todos seria abusar da paciência dos leitores.

Mas a própria razão é o próprio CL; do mesmo modo que o público deixa falando sòzinhas as suas vedetas, quando se cansa delas, cansou-se também da técnica teatral do governador, dos seus processos de retaliação, da sua instabilidade emocional. Resta-lhe o consôlo de não ter sido êle só preterido; outra vedeta da política nacional, tão instável e temperamental como está reduzido a voltar ao magistério. Pobres alunos! Em todo o caso, vão-se os anéis e salvam-se os dedos.

***Viúvas de Hitler***

ESTÃO aparecendo nos jornais uns anúncios curiosos. Lemos no "Diario de Notícias": "Com as eleições a luta pela democracia não terminou. Os totalitários, ministros e assessôres do Planalto, continuam governando o país". Antes de mais nada: que espécie de democracia será esta? E' a "democracia" do MAC, do IBAD, de Hitler, do seráfico banqueiro Herbert Levi e, com certeza, a "democracia" do governador CL.

Que métodos êles pretendem empregar para tirar do Planalto os chamados totalitários?

Não é preciso muita imaginação para a gente classificar êsse fato como tipicamente de segurança nacional. São uns cavalheiros que se intitulam democratas, mas não reconhecem a validade de eleições, a não ser quando atendam a seus objetivos inconfessáveis.

O simples fato de jornais publicarem repetidamente notícias dêsse tipo apresenta certa gravidade. Qualquer dia vamos ter anúncios como êste: "Procuram-se especialistas na construção ou na colocação de bombas-relógios. Paga-se bem". Não é tempo de se tomarem algumas medidas?

E por falar em medidas, que notícias há da comissão de inquérito pedida pelo Elói Dutra, contra o terror econômico?

JOÃO RESPIGA

## DIRETORES DE FERROVIAS INICIAM REUNIÃO HOJE

Os problemas mais urgentes das ferrovias nacionais e os planos de melhoria dos transportes ferroviários serão examinados a partir de hoje, quando se abre a reunião dos diretores de estradas de ferro com a presença do ministro da Viação e do presidente da Rêde Ferroviária Federal.

Cada diretor de estrada de ferro definirá no curso dos trabalhos o plano de melhoria da unidade de operação sob sua responsabilidade, permitindo que as sugestões e as reivindicações sejam examinadas e encaminhadas para uma diretriz segura.

Todos os assuntos submetidos à apreciação dos diretores das ferrovias filiadas, uma vez aprovados, serão postos imediatamente em execução pela diretoria da RFFSA e caso não sejam de seu âmbito exclusivo serão as resoluções submetidas ao ministro da Viação com proposta de portarias, decretos ou projetos de lei, para o devido encaminhamento. Os planos de melhorias de transportes, as questões de pessoal e do deficit vão constituir a tônica dos debates. Para o dia inaugural da reunião, amanhã, estão previstas duas sessões, uma com início às 9 horas e outra às 15 horas, devendo concluir-se, domingo, a agenda anterior.

## Miracema em festa

MIRACEMA — Transcorreu na mais perfeita ordem o pleito neste município, que teve seus trabalhos encerrados, ontem, com a vitória do sr. Jamil Cardoso para a chefia do Poder Executivo local, que está sendo felicitado por tôda a população. Tal notícia foi trazida ao DC pelo delegado policial que foi fiscalizar os trabalhos de apuração que, ainda, adiantou "registrei um fato inédito no interior fluminense, onde não houve sequer um desentendimento, nesta cidade, onde o povo prima pela hospitalidade.

## ASSOCIAÇÃO DOS ADMINISTRADORES E TÉCNICOS DE PESSOAL

Com a presença de autoridades do govêrno federal e estadual e do alto comércio guanabarino, será instalada no próximo dia 15, às 17 horas, no Auditório Mesbla, na Rua do Passeio, 42, 11º andar, a Associação dos Administradores e Técnicos do Pessoal, que reunirá os profissionais dessa especialização das principais emprêsas desta capital.

Trata-se de iniciativa fundamental às organizações comerciais e, principalmente, aos homens de Departamentos de Pessoal, que terão melhores oportunidades para eficiente aperfeiçoamento de seus métodos de trabalho.

Prestigiem a nova entidade — é o apêlo que fazem seus organizadores — comparecendo às solenidades de sua fundação, que por si só representará uma justa recompensa aos esforços dos que a idealizaram.

**JOVEM!**

Cumpra a Lei do Serviço Militar, alistando-se a partir dos 16 anos.

# O que se diz

*... QUE o sr. Jânio Quadros tinha tanta certeza da vitória que até já havia marcado a data da renúncia...*

●

*... QUE o sr Miguel Couto Filho declarou que a derrota não o afeta, por isso que "entrou no prélio esportivamente"...*

●

*... QUE para o economista Kafka a inflação do Brasil cresce na razão direta da quantidade e qualidade dos planos de estabilização monetária...*

●

*... QUE o sr. Ademar de Barros está agora sendo chamado de S. Dimas, isto é, o bom ladrão...*

●

*... QUE a partir do próximo ano a PETROBRAS terá de pagar impôsto de renda no montante de dezesseis bilhões de cruzeiros...*

●

*... QUE não "é dos carecas que elas gostam mais", pois, na verdade, a calvície no homem constitui permanente motivo de gozação por parte das mulheres...*

●

*... QUE agora isso vai acabar, já que um cientista francês provou ser a calvície feminina uma fatalidade em futuro próximo, não havendo salvação fora das perucas...*

## NOVOS DIRIGENTES DA AVIAÇÃO COMERCIAL

A entidade que congrega tôdas as companhias de aviação que operam no país, inclusive as estrangeiras, acabam de eleger os seus dirigentes para o exercício 1962-1964. O sr. José Bento Ribeiro Dantas da "Cruzeiro do Sul", foi reeleito presidente do Sindicato Nacional das Emprêsas Aeroviárias.

A escolha para vice-presidente recaiu no sr. Jorge Mourão da "Panair", enquanto o sr. Guido Frederico João Pabst da "Varig-Real" foi escolhido secretário. O sr. José Bugarin Maloper do "Lóide Nacional" é o tesoureiro. A posse da nova Diretoria está marcada para o dia 25 do corrente.

# Dos Estados

## Meneghetti (já eleito) não confia na vitória

P. ALEGRE — "Este é um pleito renhido, cujo desfecho só será conhecido depois de contado o último voto "salientou, ontem, o sr. Ildo Meneghetti recusando-se a fazer qualquer comentário sôbre as eleições, embora tenha se mostrado otimista com os resultados já conhecidos e que o colocam, pràticamente, eleito para o govêrno gaúcho. Disse o candidato da Coligação PSD-UDN que acompanhava com interêsse a marcha das apurações, porém "sòmente farei qualquer declaração à imprensa após a abertura e escrutinada a última urna, pois, ainda, é muito cedo para falar..." Até às últimas horas de ontem o sr. Ildo Meneghetti vencia o pleito em todo o Estado, com 481.579 votos, seguido pelo sr. Egídio Michaelsen (PTB), com 456.219 e Fernando Ferrari (MTR) com 262.339.

### GOVERNISTAS VENCEM

J. PESSOA — A apuração do pleito em tôda a Paraíba continua tranqüila, oferecendo grandes surpresas aos círculos políticos. Os candidatos ao Senado apoiados pelo govêrno estão vencendo com expressiva maioria, quando era esperado que os mesmos fôssem derrotados. A vitória dos srs. João Agripino e Aluísio Campos já é reconhecida pelos seus adversários Drault Ernanny e Argemiro Figueiredo, candidatos da Coligação PSD-PTB e José Jofilly, do PSB.

### ELEITO POR UNANIMIDADE

Um fato inédito na história das eleições político-eleitoral do Brasil ocorreu no município paraibano de Mojeiro onde o candato a prefeito, sr. José Silveira, obteve a totalidade dos votos da região, elegeu o vice-prefeito, tôda a Câmara de Vereadores, e mais, elegeu, também, todos os suplentes dessa mesma Câmara. O seu oponente conseguiu apenas, quatro votos dos 1.200 eleitores inscritos.

### DÓRIA PASSA MACIEL

ARACAJU — O sr. Seixas Dória, que vinha sendo derrotado, até ontem, pelo sr. Leandro Maciel, candidato udenista, passou a comandar a apuração dos votos, com os seguintes resultados: Seixas Dória, 37.601; Leandro Maciel 36.980.

### LOMANTO NA FRENTE

SALVADOR — O candidato situacionista, sr. Lomanto Júnior, até as últimas horas de ontem permanecia à frente do pleito para o govêrno do Estado, com 76.328 votos. O sr. Valdir Pires contava 74.205.

### ARRAIS COBRA EXTRAS

RECIFE — O prefeito Miguel Arrais, candidato ao govêrno do Estado, acaba de assinar portaria determinando a tôdas as pessoas que receberam horas extras e atrasados, durante a curta administração Mouri Fernandes, que devolvam as referidas importâncias ao Departamento de Finanças. Tais pagamentos sobem a mais de 5 mil cruzeiros.

### PSD MAJORITÁRIO

GOIÂNIA — De acôrdo com as últimas apurações das eleições em Goiás, o PSD conseguirá a maioria para a Câmara Federal, com 8 candidatos eleitos, sendo esperada, também, sua liderança na Assembléia Estadual com 22 deputados vencedores

### FALCÃO SEM CHANCE

FORTALEZA — O ex-governador Paulo Sarazate está sendo, até o momento, o candidato mais votado para a Câmara Federal, enquanto o sr. Armando Falcão, ex-ministro da Justiça, talvez não consiga reeleger-se, segundo a apuração no Ceará.

### MAIS VOTADOS

CUIABÁ — Os candidatos mais votados em Mato Grosso, para a Câmara Federal, até as últimas horas de ontem, são os seguintes: Itrio Correia da Costa, Rachid Derzi, da UDN e Ponce de Arruda, do PTB. (TP-DC)

### URNAS DO RIO BRANCO

BRASÍLIA — Sòmente ontem, chegaram à capital federal as 22 urnas que contêm os 44.645 votos do Território do Rio Branco A apuração foi iniciada logo em seguida, sob a presidência do juiz José Fernandes. São candidatos à Câmara Federal os srs. Gilberto Mestrinho e Silvio Botelho.

## EMPLACAMENTO DE 1963

O Automóvel Clube do Brasil, informa aos srs. Associados, que iniciará a partir de 1.º de novembro, a arrecadação das licenças para o exercício de 1963

Para tal fim, deverá apresentar, licença de 1962, carteira de motorista e carteira social.

**DIARIO CARIOCA**

Fundado em 17 de julho de 1928
Propriedade da
S. A. DIARIO CARIOCA
Sede: Av. Rio Branco, 25

Diretor-Presidente:
DANTON JOBIM

Diretor-Gerente:
ULYSSES MARINHO

Diretor-Comercial:
ZELIO VALVERDE

| | |
|---|---|
| Presidência | 43-6463 |
| Gerência | 43-3014 |
| Secretaria | 43-3339 |
| Chefia da Redação | 43-3374 |
| Administração .. 28-4497 e | 23-4683 |
| Publicidade | 23-3939 |
| Esporte | 23-4472 |
| Polícia .......... 23-3239 e | 23-5082 |
| Circulação | 23-3562 |
| Oficinas e Revisão | 43-5609 |

●

Brasília: Redação do DC-BRASÍLIA, Av. W-3, n.º 6 — Plano-Pilôto
São Paulo: Barão do Paranapiacaba, 61 4.º andar, grupo 23 — telefones: 32-5841 e 33-6186
Belo Horizonte: Avenida Afonso Pena, 774, 4.º andar, sala 305 — Telefone: 4-8844
Niterói: Avenida Amaral Peixoto, 49 sala 611 — Telefone: 2-7893
Pôrto Alegre: Rua Caldas Júnior, 121, 1.º andar, sala 4 — Tel.: 8771

●

ASSINATURAS

| | |
|---|---|
| Semestral | Cr$ 600,00 |
| Anual | Cr$ 1 000,00 |
| (Outros países): | |
| Semestral | Cr$ 1.000,00 |
| Anual | Cr$ 2 000,00 |
| Preço do exemplar .. | Cr$ 10,00 |

# Carta do Leitor

## A estrada dos dez mil buracos está na mesma

HA' UNS três meses atrás, o sr. Luís de Oliveira e um grupo de amigos que possuem propriedades no distrito de Jacarepaguá, fartos de quebrarem feixes de molas dos seus carros, tiveram a pachorra de perder uma tarde contando os inúmeros buracos existentes na Avendia Litorânea, que se estende desde a Barra da Tijuca até o Recreio dos Bandeirantes.

Nada menos de 9.987 buracos foram "contabilizados" na ocasião, sendo o fato relatado nesta seção, através de carta que nos foi enviada por aquêle leitor. Pouco tempo depois, fonte autorizada do Palácio Guanabara comunicava ao DC haverem sido tomadas providências através do Departamento de Estradas de Rodagens e tudo pareceu resolvido.

### TUDO NA MESMA

Volta agora o sr. Luís de Oliveira a informar que a dita Av. Litorânea continua na mesma, melhor dizendo, assegura o leitor, piorou, pois os buracos já devem nesta data ter ultrapassado a cifra dos dez mil.

E acrescenta o sr. Luís de Oliveira que vai desfazer-se de sua propriedade naquela região, pois é um suplício dirigir um veículo numa "estrada" assim tão maltratada.

À noite então, informa o leitor, é bastante penoso viajar por ali, sendo os motoristas obrigados a serpentear entre as crateras, o que torna cansativa e perigosa a viagem. Assim a notícia oriunda do Palácio Guanabara informando que o DER ia providenciar não passou de balela, pois atualmente — todos sabem — o órgão mais inoperante do Estado é justamente essa repartição.

— Pode publicar no DC que a "estrada dos dez mil buracos" continua cem por canto, isto é, cem por cento esburacada, termina o leitor.

## O carioca reclama

*"Manobras" do manobreiro* — Na Rua Zamenhoff (Estácio) quem precisa de água, já sabe: é só "manobrar" o sr. Montanha, o manobreiro, e a preciosa aparece logo.

-●-

*Lotação "Cascadura-Irajá"* — Os lotações da linha "Cascadura-Irajá" não servem à população no horário de 1 às 4 horas da manhã. Antigamente havia um bonde que dava um jeito na coisa. Mas agora, por causa dos lotações, o bondo foi retirado e pronto, azar dos moradores, que ficaram a pé naquele horário.

-●-

*Continuam esperando* — Os moradores do bairro de Fátima e adjacências, continuam esperando a prometida nova linha "Santana-Mauá" que virá desafogar a linha 10 "Mauá-Fátima".

-●-

*Praça Cruz Vermelha* — O govêrno do Estado levou anos para atender os reclamos da petizada da Praça Cruz Vermelha e instalar ali um "play-ground". Mas agora os brinquedos foram retirados e ficou apenas um balanço. Francamente, até parece brincadeira de mau gôsto.

-●-

Queixas e Reclamações: Telefones 23-3239 e 23-5082.

**ANTIGUIDADES**

COMPRAM-SE pratarias, porcelanas, cristais, jóias e móveis de jacarandá ou cedro. Pagamos o valor de antiguidade — CASA ANGLO-AMERICANA DE ANTIGUIDADES LTDA. Rua Gago Coutinho, 73 — Largo do Machado — Telefone: 25-6618

# Castro, o negreiro moderno

JAMES FORBER

LONDRES — Segundo pensam círculos diplomáticos geralmente bem informados, o sr. Kruchev parece estar disposto a deixar que o govêrno americano ultrapasse sem maiores problemas o período eleitoral, antes de provocar a revivescência do caso de Berlim.

Em flagrante contraste, Cuba está fazendo todo o possível para exacerbar os sentimentos dos americanos e colocar o presidente Kennedy em posição embaraçosa. Diante do fato de ter o violento discurso do presidente Dorticós sido calorosamente aplaudido pelos delegados comunistas, não é absurda a presunção de que a violenta manifestação cubana tenha contato antecipadamente com a aprovação dos soviéticos. Talvez pensem os russos que se o sr. Kennedy fôr forçado a satisfazer a opinião pública do seu país, mediante a adoção de atitude mais severa com relação a Cuba, a União Soviética tenha posteriormente campo mais vasto para manobrar.

A oratória de Castro, e ultimamente, do seu porta-voz, visa claramente a um objetivo que para ambos reveste-se da maior importância: a opinião pública latino-americana. A divulgação da tese de que os Estados Unidos estão intervindo nos assuntos internos de Cuba e em suas relações exteriores, constitui para os cubanos a arma mais eficiente contra os esforços de Washington de organizar uma frente comum latino-americana para conter a revolução de Castro.

O sr. Kennedy, por conseguinte, enfrenta o dilema de diante da irritação crescente dos seus compatriotas adotar uma atitude forte com relação a Cuba, quando tudo aconselha uma política de moderação.

Talvez a questão se simplifique um pouco com o resgate em massa dos prisioneiros do infortunado desembarque na Baía dos Porcos em abril do ano passado Ato humanitário, essa virtual "compra" de sêres humanos talvez contribua para minorar a amargura de cubanos de ambos os lados.

Politicamente, poderá surtir efeitos semelhantes, ao reduzir tôda a questão a têrmos monetários

Tôda a vantagem haverá, portanto se as conversações chegarem a bom têrmo A tentativa de derrubar Castro constitui um lamentável incidente, pois a forma em que Castro trata a seus adversários caracterizou-se em numerosas ocasiões por uma história selvagem Tudo indica, pois, que a "compra" dos prisioneiros poderá ter um magnífico efeito prático e psicológico. Mas talvez se arrependa o negreiro moderno.

## Eleição na ASPERJ

NITERÓI — Pela primeira vez na história da Associação dos Servidores Públicos do Estado do Rio de Janeiro, o sr. Joaquim da Costa Melo não disputa a sua presidência onde vinha sendo reeleito desde a fundação da entidade, ou seja, há 24 anos. Hoje haverá eleições na ASPERJ, e o candidato do sr. Joaquim Melo é o atual vice-presidente em exercício, sr. Aldemar Alegria.

Até ontem, véspera do pleito, não havia surgido a chapa da oposição, calculando-se que só haverá um grupo concorrente. A eleição está marcada para se iniciar às 14 horas e 30 minutos, havendo antes a instalação da Assembléia Geral. A votação se encerrará às 20 horas e logo após será feita a apuração. A ASPERJ reúne cêrca de 8 mil associados, mas, a exemplo dos anos anteriores, o número de votantes não deverá ultrapassar a casa dos 2 mil.

## COLÉGIO PEDRO II — EXTERNATO

Realizar-se-á, no próximo dia 17 do corrente, às 11,30 horas, na Sala dos Professôres do Colégio Pedro II-Externato, uma solenidade em homenagem ao professor Roberto Acioli, pelo transcurso da passagem do 1º universário de sua gestão à frente do tradicional estabelecimento Padrão, homenagem esta prestada pelos corpos docente, discente e administrativo da sede e das seções Norte, Sul e Tijuca.

## PAPEL PARA A IMPRENSA

Pelo cargueiro alemão "Cap Delgado", chegaram ao Rio: de Montreal 3.600 volumes com 181,638 t; de Quebec, 1.432 volumes com 835,320 t; de Port Alfred, 870 com 39,894 t; de Baltimore, 63 com 22,759 t; e de Nova Iorque, 509 com 150,791 toneladas. Consta dessa carga, além de 3.600 sacos com cevada, 870 sacos com pó de alumínio, 111 cunhetes de aço e 84 caixas com papel absorvente, mas 1.389 bobinas com papel para a imprensa da Guanabara pesando 791,531 quilos.

em
VITÓRIA
E. E. Santo

Grande Hotel ESTORIL

End. Tel.: ESTORIL
Tel.: 2217

**AGORA, NA TV-RIO, CANAL 13**

- Os cantores que estão brilhando!
- Os desportistas que se destacam!
- Os atores que você admira!
- Os escritores que você lê!

Enfim, todos aquêles que fazem SUCESSO estão em

**COBRÁS COMANDA O SUCESSO!**

UM PROGRAMA DE
MOYSÉS WELTMAN PRODUÇÕES
com ALAN LIMA E AGNES FONTOURA

Aos sábados, às 13,30, na TV-RIO — Canal 13
(do auditório, com entrada franca)

**Oferta das LOJAS COBRÁS**

**'ÔNIBUS BANDEIRANTES'**

EMPRÊSA TOLENTINO

HORÁRIOS:

BELO HORIZONTE PARA CURVELO:
07,00 — 10,00 — 12,00 — 15,00 — 16,00 — 18,00 — 20,00

BELO HORIZONTE PARA CORINTO:
06,00 — 08,00 — 11,00 — 14,00 — 17,00

CURVELO PARA BELO HORIZONTE:
05,00 — 07,00 — 08,00 — 09,00 — 11,00 — 12,00 — 13,00 — 14,00 — 15,00
16,00 — 18,00 — 19,00.

Ouçam pela RÁDIO MAYRINK VEIGA a mais completa cobertura de todos os resultados eleitorais — em reportagens e "flashs" do Departamento Político e Jornalístico da PRA-9, sob a direção de RAIMUNDO NOBRE DE ALMEIDA!

## Para senador, nos Estados

**Resultados extra-oficiais até 0,30 hora:**

| | |
|---|---|
| **ACRE** | |
| Oscar Passos | 5.404 |
| Adalberto Sena | 5.215 |
| José Guiomar Santos | 5.214 |
| **AMAZONAS** | |
| Álvaro Maia | 7.950 |
| Alberto Rocha | 8.350 |
| Artur Virgílio | 8.830 |
| Antovila Mourão Vieira | 8.880 |
| **PARÁ** | |
| Catete Pinheiro | 7.001 |
| Cleo Bernardes | 8.122 |
| **MARANHÃO** | |
| Vitorino Freire | 15.001 |
| Sebastião Archer | 13.991 |
| Clodomir Milet | 10.825 |
| Antenor Bogéa | 14.587 |
| **PIAUÍ** | |
| Chagas Rodrigues | 24.114 |
| José Cândido Ferraz | 28.160 |
| Sigefredo Pacheco | 25.076 |
| **CEARÁ** | |
| Carlos Jereissati | 44.003 |
| Wilson Gonçalves | 48.670 |
| **RIO GRANDE DO NORTE** | |
| Dinarte Mariz | 35.599 |
| Walfrido Gurgel | 37.568 |
| Teodorico Bezerra | 35.268 |
| Tarcísio Maia | 26.358 |
| **PARAÍBA** | |
| Argemiro Figueiredo | 39.434 |
| Drault Ernâni | 34.824 |
| João Agripino | 59.365 |
| José Jófili | 18.047 |
| A. Afonso Campos | 43.303 |
| **PERNAMBUCO** | |
| José Ermírio de Morais | 104.953 |
| F. Pessoa de Queirós | 99.553 |
| Barbosa Lima Sobrinho | 58.638 |
| Jarbas Maranhão | 83.638 |
| Novais Filho | 40.561 |
| **ALAGOAS** | |
| Arnon de Melo | 46.345 |
| Rui Palmeira | 34.011 |
| Afrânio Lages | 20.393 |
| J. Otávio Moreira | 15.897 |
| Hildebrando Falcão | 9.443 |
| Teotônio Vilela | 24.767 |
| Ismar de Góis Monteiro | 6.935 |
| **SERGIPE** | |
| Luís Garcia | 51.127 |
| Leite Neto | 56.920 |
| Júlio Leite | 53.240 |
| **BAHIA** | |
| Antônio Balbino | 63.836 |
| Josafat Marinho | 61.228 |
| Lima Teixeira | 52.097 |
| **MATO GROSSO** | |
| Filinto Müller | 22.781 |
| Bezerra Neto | 20.521 |
| João Vilasboas | 15.003 |
| **GOIÁS** | |
| Pedro Ludovico | 56.881 |
| José Feliciano | 48.904 |
| Coimbra Bueno | 41.406 |
| **ESPÍRITO SANTO** | |
| Carlos Lindemberg | 44.544 |
| Eurico Rezende | 53.884 |
| Raul Gilberti | 47.972 |
| **ESTADO DO RIO DE JANEIRO** | |
| Aarão Steinbruck | 114.053 |
| Vasconcelos Tôrres | 112.598 |
| Celso Peçanha | 76.032 |
| Saturnino Braga | 45.419 |
| Mário Guimarães | 33.801 |
| José Alves | 30.584 |
| Jonas Bahiense | 12.611 |
| **SÃO PAULO** | |
| Abreu Sodré | 516.588 |
| Auro de Moura Andrade | 1.028.788 |
| Lino de Matos | 829.313 |
| Queirós Filho | 573.663 |
| Alípio Correia Neto | 406.513 |
| Mário Beni | 478.117 |
| Nelson Omegna | 124.845 |
| Marcelino Serrano | 45.844 |
| **PARANÁ** | |
| Amauri Silva | 299.025 |
| Adolfo de Oliveira Franco | 222.407 |
| Bento Munhós da Rocha | 145.992 |
| **SANTA CATARINA** | |
| Atílio Fontana | 174.358 |
| Doutel de Andrade | 92.788 |
| Antônio Konder Reis | 199.057 |
| **RIO GRANDE DO SUL** | |
| Daniel Krigger | 512.681 |
| Mem de Sá | 512.896 |
| A. Brochado da Rocha | 479.854 |
| Mariano Beck | 457.375 |
| **MINAS GERAIS** | |
| Benedito Valadares | 143.178 |
| Osvaldo Pierucetti | 142.223 |
| Pedro Gomes de Oliveira | 22.463 |
| Camilo Nogueira da Gama | 148.391 |


RIO-RIO BONITO
TRANSPORTE AFONSO LTDA.

De segunda a sábado:
Partida — Rio Bonito-Rio
Horário: 5,30 — 9 — 17 horas.
Partida Rio-Rio Bonito
Horário: 6 — 13 — 18,30 horas

Domingo:
Partida Rio Bonito-Rio
Horário: 5,30 — 9 — 14,30 — 17 — 21 horas
Partida Rio-Rio Bonito
Horário: 6 — 9 — 13 — 21 horas

VENDAS DE PASSAGENS NO RIO:
Estação Rodoviária Mariano Procópio - Guichê 24
TEL: 23-9112



AUTO VIAÇÃO SANTO ANTÔNIO
OFERECE-LHE BOAS VIAGENS PARA CAMPOS
HORÁRIO:
Rio-Campos: 05,00; 07,00; 08,00; 10,00; 13.00; 16,00; 21.00 e 23,00.
Niterói-Campos: 06,00; 09,00; 11,00; 12,00; 14.00 18,00; 22.00; e 24,00.
CONFORTO, SEGURANÇA E RAPIDEZ


JOVEM!

do-se a partir dos 16 anos.

*SESSÃO INAUGURAL — Aspecto da sessão inaugural da Comissão, quando falava o sr. Luís Simões Lopes, presidente do Comitê Central, ladeado pelo Reitor Pedro Calmon, que presidiu à cerimônia*

# MOBILIZAÇÃO DA OPINIÃO PÚBLICA PELA ALIANÇA

Realizou-se, ontem, a sessão inaugural da Comissão Brasileira da Aliança para o Progresso, que será encarregada de coordenar e propagar os estudos relacionados à aplicação de futuros empreendimetos da Aliança no Brasil.

O ato foi presidido pelo professor Pedro Calmon, Magnífico Reitor da Universidade do Brasil, na qualidade de presidente do Comitê Organizador. Os trabalhos iniciaram-se com a escôlha por aclamação dos nomes apontados para membros do Comitê Central da Comissão, que são os seguintes: Luís Simões Lopes, presidente; Pedro Calmon, Temistocles Cavalcante; J. L. Bulhões Pedreira, Danton Jobim e Ari Campista. A coordenação dos trabalhos da sessão inaugural ficou a cargo do sr. Germano Jardim, diretor do escritório regional da Organização dos Estados Americanos e secretário-executivo do Comitê Organizador da Comissão.

MENSAGEM DA OEA

Na sessão inaugural foi lida a mensagem do secretário-geral da OEA, sr. José Mora, representado pelo enviado especial da organização, sr. Alejandro Orfila.

"A finalidade primordial desta Comissão" — disse o secretário da OEA em sua mensagem, "será a de mobilizar a opinião pública brasileira em tôrno dos princípios da Aliança, criando nesse sentido a consciência de que o esfôrço nacional — individual e coletivo — é fator primordial para a consecução dos objetivos formulados na Carta de Punta del Este".

SOLIDARIEDADE AMERICANA

O presidente do Comitê Central da Comissão Brasileira da Aliança para o Progresso, sr. Luís Simões Lopes, agradecendo a indicação e aprovação de seu nome, prometeu empregar o melhor de seus esforços para o Brasil cumpra uma atuação eficiente na complementação da generosa iniciativa do presidente Kennedy, consubstanciada nas resoluções assumidas pelos países americanos em Punta del Este.

### CONCURSO BRASILEIRO DE ORATÓRIA

O professor Durval de Alvarenga, diretor do Instituto Duque de Bragança, avisa que, a partir do dia 15 do corrente mês estarão abertas as inscrições para o Concurso Brasileiro de Oratória, promovido por aquêles Instituto e que será realizado no auditório da Associação Brasileira de Imprensa, em data a ser oportunamente marcada.

O Júri será composto de pessoas altamente categorizadas, e os prêmios constarão de medalhas de ouro, prata, bronze e 50 mil cruzeiros em dinheiro. Os discursos serão feitos de improviso, sôbre temas sorteados no momento, podendo os concorrentes falar em português ou espanhol.

Os candidatos residentes no Rio, poderão fazer suas inscrições na Secretaria do Instituto Duque de Bragança, na Rua México, 148, 8.º andar, grupo 805, telefone 32-8967, depois das 14 horas. Os residentes no interior ou no estrangeiro, poderão fazer pelo Correio, bastado enviar 2 retratos 3x4, nome, idade, nacionalidade, estado civil, enderêço completo, idioma a ser utilizado. As inscrições são gratuitas.

## Menino do SAM ganha concurso de redação

Dizendo que pretende trabalhar em um escritório quando crescer, mas que continuará sempre escrevendo Marcos Rodrigues de Sousa, vencedor de concurso de redação sôbre a Independência do Brasil, contou, à reportagem do DIARIO CARIOCA, alguma coisa sôbre a sua existência, ainda curta mas que promete, segundo sua professôra, um futuro promissor, devido a sua grande inteligência.

Marcos, internado do SAM no Lar de Teresa Cristina, onde cursa a segunda série primária, tem onze anos, e embora tenha mãe viva, e afirme ter duas irmãs pouco mais velhas que êle, não recebe nenhuma visita, desde que foi para a escola, conforme nos informou o diretor do estabelecimento, sr. Lourival de Sousa Moreira. Perguntado qual a matéria que mais aprecia escolheu logo a literatura, não se esquecendo porem do desenho, onde sua grande habilidade se fêz mostrar em um retrato feito rapidamente, sôbre D. Pedro I proclamando a Independência e que ofereceu, com dedicatória, ao DIARIO CARIOCA.

TALENTOSO

A professôra de Marcos, d. Ivanise Lopes Teixeira, que foi quem escolheu o aluno que representaria a escola no concurso literário infantil, acentuou que o garôto, além de escrever bem e ter grande vocação para o desenho, mostra enorme facilidade para decorar as coisas, e também declama.

Marcos que está sob a tutela do juizado de menores, desde a idade de 3 anos, de onde foi encaminhado para o SAM, diz-se satisfeito no Lar de Tereza Cristina, onde "tem muitos amigos, e é como se fôsse a casa dêle".

APÊLO

O sr. Lourival de Sousa Moreira, mostrou à reportagem do DC as instalações da escola que dirige, onde se pode constatar confôrto e limpeza nos dormitórios, cozinha, sala de refeições visitadas. Possui o educandário serviços medico e dentário, um bom auditório, onde crianças assistem programas de televisão e filme.. Uma piscina é, segundo o diretor", a maior diversão das crianças internadas. Além disso, está sendo construído um ginásio, onde os garotos poderão praticar o futebol-de-salão. Apela no entanto

O sr. Lourival, no sentido de que as autoridades responsáveis dêem melhor dotação à instituição, pois o que recebe "per capita", para tudo, inclusive roupas, é a quantia de 4.500 cruzeiros, acrescentando que essa mesma dotação foi proposta para o ano de 1963, não sendo levado em conta o aumento do custo-de-vida. Finalizou dizendo que abriga o Lar Teresa Cristina cêrca de 220 crianças, 40 gratuitamente, e as demais internadas pelo SAM.

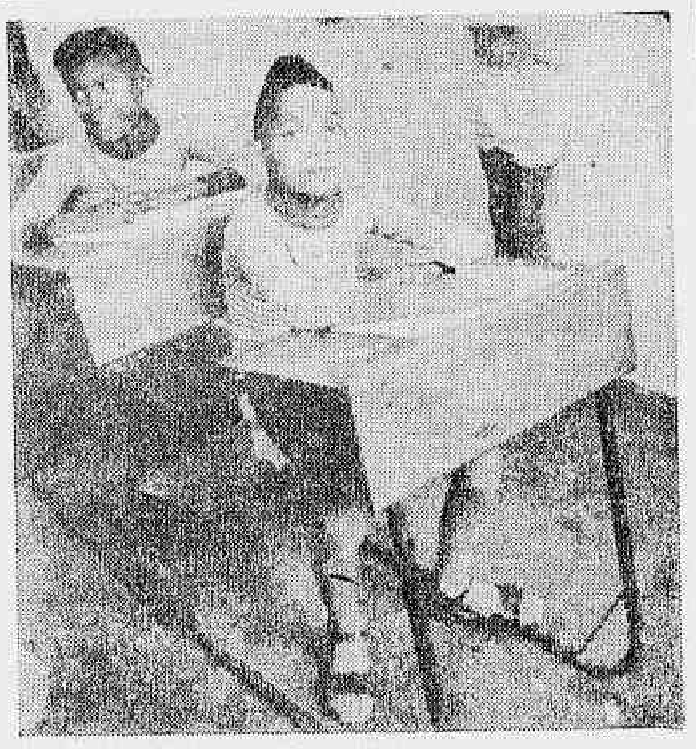

*TALENTOSO — Vencedor de um concurso literário infantil, Marcos é um garôto com talento para desenho e declamação, além de literatura*

### Dúvidas sôbre eleições na Previdência

O Departamento Nacional da Previdência Social, constatando, através da publicação de editais, que alguns sindicatos, cuja base territorial compreende mais de um Estado, pretendem eleger um delegado-eleitor para cada delegacia regional dos IAPs, abrangidas em sua jurisdição, alertou os dirigentes sindicais quanto à irregularidade dêste procedimento, que infringe as instruções baixadas pelo DNPS.

Segundo as Instruções do Conselho Diretor do DNPS, os sindicatos de âmbito nacional ou interestadual (cuja base abrange, portanto, mais de um Estado) deverão indicar apenas um delegado-eleitor para cada pleito dos órgãos colegiados dos institutos, sendo a eleição realizada no Estado correspondente à sede da entidade sindical.

### Contenção...

(Conclusão da 1a. pág.)

to do ministro da Fazenda e do Conselho Nacional, tais como a reforma da sua lei orgânica, a fim de colocar aquelas entidades em condições de melhor cumprir a política econômica social do govêrno federal, bem como instalar agências em territórios.

ATOS DA PRESIDENCIA E DO CONSELHO

O presidente João Goulart autorizou as Caixas Econômicas Federais a concederem financiamento aos oficiais, suboficiais e sargentos das Fôrças Armadas para aquisição da casa propria.

O presidente da República assinou lei delegada dando novas diretrizes e reorganizando administrativamente o Ministério da Agricultura, que terá a seu cargo o estudo e a execução da política agrícola e agrária do govêrno.

Foi decretada pelo presidente João Goulart, lei delegada pela qual fica criada a Superintendência do Desenvolvimento da Pesca (SUDEPE), que terá, entres outras finalidades, a de elaborar o Plano Nacional de Desenvolvimento da Pesca (PNDP) bem como promover a sua execução.

Foi aprovada pelo Conselho de Ministros a lei delegada através da qual será criado o Fundo Federal Agropecuário (FFAP, no Ministério da Agricultura, que terá a finalidade de estimular e ampliar a ação de serviços técnicos visando o aumento da produção e a produtividade agropecuárias no país.

### Construção discute o aumento

Os dirigentes do Sindicato da Indústria da Construção Civil não compareceram, ontem, à mesa-redonda em que deveriam debater com os representantes dos trabalhadores as reivindicações de aumento salarial que lhes foram apresentadas.

A mesa-redonda, que foi realizada na sede do Sindicato dos Trabalhadores na Indústria da Construção Civil, compareceu, apenas, de parte dos empregadores, o sr. Alfredo D'Avila Lima, representante da Federação das Indústrias, que informou ter sua entidade programado para o próximo dia 16 a discussão das reivindicações do pessoal da construção civil.

DIFICULDADES

A diretoria do Sindicato da Indústria da Construção Civil enviou um ofício ao Sindicato dos Empregados informando estar encontrando dificuldades para reunir o conselho da entidade para debater o problema do aumento salarial.

Como o acôrdo vigente dos trabalhadores na indústria da construção civil se expirar no próximo dia 31, o sr. Arnaldo Rodrigues, secretário da entidade representativa da classe, declarou que tão logo verifique a impossibilidade de um entendimento com os empregadores encaminhará o caso à Justiça do Trabalho, a fim de que o acôrdo revisto dentro do prazo devido.

### Portuários farão Congresso

Os portuários de todo o país reunir-se-ão, em congresso na cidade de Pôrto Alegre, no período de 24 a 28 do corrente mês, para debater as reivindicações da classe que deverão ser apresentadas aos empregadores e ao Govêrno pelos dirigentes do Pacto de Unidade e Ação.

Os trabalhos do II Congresso Nacional dos Portuários serão subordinados aos seguintes temário: 1.º — gratificação de Natal; férias e quinquênios; 2.º — material de proteção; salário-chuva e insalubridade; 3.º — Ministério de Transportes, federalização dos portos e salário por produção; 4.º — aumento de salário, sindicalização, problemas nacionais e moções.

## Empossados os novos dirigentes do Lóide

Prosseguindo na reformulação dos quadros do Lloyd Brasileiro, no marco do plano de reorganização geral, o sr. Moacyr Monteiro Netto, diretor daquela emprêsa estatal de navegação marítima, empossou, ontem, os novos secretário-geral e procurador-geral do Lloyd Brasileiro, depois de elevar à Superintendência Técnica da Autarquia o capitão-de-mar-e-guerra e engenheiro naval Hugo Lima, que vinha prestando importantes serviços no setor de estaleiros.

O nôvo secretário-geral do Lloyd, empossado, ontem, às 16 horas, é o sr. Divonsir Borba Côrtes, ex-deputado federal pelo Paraná e que vinha exercendo as funções de procurador-geral da emprêsa. Com uma larga experiência no trato dos negócios públicos, o sr. Divonsir Borba Côrtes integra desde o início do ano, o "staff" do sr. Moacyr Monteiro Netto e troca uma função consultiva por outra executiva, no momento em que o atual diretor se prepara para colocar em marcha o plano de reorganização geral, em fase de conclusão pelo Conselho Nacional de Economia.

O sr. Joaquim Gomes de Norões e Souza, igualmente empossado na procuradoria-geral, sucede ao sr. Divonsir Côrtes a convite do sr. Moacyr Monteiro Netto, ainda atendendo ao objetivo de reformular os quadros dirigentes da Emprêsa, para conferir-lhe a flexibilidade e a dinâmica indispensável à sua política de "recuperar o Lloyd de qualquer maneira", conforme tem anunciando em sucessivas ocasiões.

O nôvo secretário-geral, bem como o nôvo procurador-geral, ao assumirem os seus postos, declararam-se dispostos a seguir colaborando com a administração Moacyr Monteiro Netto, em cujos objetivos se acham integrados. O sr. Divonsir Côrtes, demonstrando amplo conhecimento da "política de agressividade econômica" do sr. Moacyr Monteiro Netto, manifestou sua disposição de atuar dentro da orientação administrativa atualmente seguida.

*TERMO ASSINADO. DIRETOR EMPOSSADO — O diretor-geral do Lóide Brasileiro, Moacir Monteiro Neto, quando assinava os têrmos de posse dos novos secretário-geral e procurador-geral*

*BELEZA E RITMO — Entre os números com que o Instituto de Educação comemorou seu aniversário, agradou muito a ginástica rítmica apresentada pelas alunas do estabelecimento*

## Alunos vibraram com o aniversário do I. E.

Com suas dependencias repletas de alunos mestres, exalunos e autoridades, o Instituto de Educação cumpriu, ontem, um vasto programa de festividades, em comemoração ao seu aniversário de fundação. As solenidades iniciadas às 8,30 horas da manhã, transcorreram durante todo o dia, encerrando com a parte artística em que foi levada à cena. pelo corpo docente, a peça "Revolução, queda e inflação dos deuses de casaca".

A seção cívica, iniciada às 10 horas (com 30 minutos de atraso), contou com a oração do diretor do IE, Ismael de França Campos que, após relatar tôda a trajetória do educandário, desde a época do Império até os dias de hoje, ditou conselhos aos futuros professôres, frisando a participação dos mestres para o engrandecimento social e econômico da Pátria. Também em nome do corpo discente falou a presidenta do Grêmio, Marisa Lombra.

JOGOS

Depois da parte cívica — onde dezenas de alunos e professôres não conseguiram conter as lágrimas, devido à emoção — a parte esportiva foi a mais interessante. Dentro dêsse programa, realizou-se um torneio de voli e futebol-de-salão, em que participaram o Instituto Lafaiete, Instituto Guanabara, Colégio Pedro II e, naturalmente, o Instituto de Educação, promotor da competição.

Além disso, foram muito aplaudidas a ginástica rítmica e danças folclóricas apresentadas, no Ginásio do IE, por alunas do Educandário. Todo êsse programa foi acompanhado inteiramente pelos alunos, que explodiam de aplausos e davam "hurras" de incentivo às suas equipes esportivas.

### Falta energia

As fábricas de São Paulo já começam a sofrer paralisações periódicas, em consequência da falta de energia elétrica. A informação foi prestada pelo industrial Roberto Schoueri, ao manifestar a apreensão da indústria paulista diante das perspectivas de racionamento de energia.

### MUITO TRIGO NO ESPÍRITO SANTO

— "No Espírito Santo — declarou à imprensa o encarregado da Circunscrição Tritícola do Estado, presentemente no Rio de Janeiro — cada área de trigo plantado produz vinte, com o pêso específico 80. Todo êsse trigo, é consumido pelos próprios agricultores que obtêm, em moinho de pedra, excelente farinha integral".

A safra atual, segundo o mesmo informante, está calculada em dois mil sacos, mas a Circunscrição desenvolve intensa campanha junto aos agricultores para que os plantios de 1963, da variedade 13H 1 146, sejam bem maiores. Além disso, ainda êste ano, deverá estar funcionando, no Alto Jucu, um moinho que contribuirá, decisivamente, para atender a plantações mais extensas do cereal.

## Para governador, nos Estados

**Resultados extra-oficiais até 0,30 hora:**

| | |
|---|---|
| **ACRE** | |
| José Augusto de Araújo (PTB) | 5.819 |
| José Guinard dos Santos (PSD) | 4.908 |
| **AMAZONAS** | |
| Plínio Coelho (PTB) | 12.130 |
| Paulo Pinto Néri (UDN-PSD) | 11.438 |
| **CEARÁ** | |
| Virgílio Távora (PSD-UDN-PTN) | 43.530 |
| Adahil Barreto (PTB) | 31.208 |
| **PIAUÍ** | |
| Petrônio Portela (UDN-PSD-PSP) | 21.855 |
| Constantino Pereira (PTB) | 15.180 |
| **SERGIPE** | |
| Seixas Dória (dissidência da UDN) | 60.428 |
| Leandro Maciel (UDN) | 57.644 |
| **BAHIA** | |
| Lomanto Júnior (UDN) | 97.594 |
| Valdir Pires (PTB) | 92.450 |
| **ESPÍRITO SANTO** | |
| Francisco Lacerda de Aguiar (Coligação) | 78.645 |
| Jones dos Santos Neves (PSD-MTR) | 74.584 |
| **ESTADO DO RIO DE JANEIRO** | |
| Badger Silveira (PTB) | 105.728 |
| Tenório Cavalcânti (PST) | 84.139 |
| Paulo Fernandes (PSD) | 74.842 |
| Miguel Couto Filho (PSP-UDN) | 57.814 |
| Edmundo de Macedo Soares (PSB) | 16.719 |
| **SÃO PAULO** | |
| Ademar de Barros (PSP-PSD-PRP) | 1.094.151 |
| Jânio Quadros (PTN-MTR) | 998.468 |
| José Bonifácio (UDN-PDC-PTB-PR) | 647.030 |
| Cid Franco (PSB) | 33.049 |
| **PERNAMBUCO** | |
| João Cleofas (UDN-PSD) | 135.595 |
| Miguel Arrais (PSB-PTB) | 127.201 |
| Armando Monteiro Filho (dissidência do PSD) | 19.868 |
| **RIO GRANDE DO SUL** | |
| Ildo Meneghetti (PSD) | 464.529 |
| Egídio Michaelsen (PTB) | 449.553 |
| Fernando Ferrari (MTR) | 267.278 |

**CONCLUSÕES DA 12a. PÁGINA**

### Polícia de São...

no local, pois socorria a quantos lhe procurassem.

SUSPEITA E FUGA

As diligências preliminares indicaram Izidro como o assassino que abandonou seus pertences no quarto onde residia e desapareceu, tomando o rumo da Guanabara, segundo ficou apurado nas diligências. Várias buscas foram realizadas na capital paulista com o objetivo de localizar o frio criminoso.

Sara, a filha da vítima, informou à Polícia que desaparecera da casa grande quantidade de jóias valiosas, entre elas um diamante quadrado, um colar de pérolas legítimas (cinco voltas), uma máquina fotográfica e uma boa quantia em dinheiro.

NA GUANABARA

Os detetives Carlos e Miguel acreditam que Izidro esteja homiziado na Guanabara, onde já foi visto em companhia de marginais. Estes, possivelmente, teriam sido encarregados de [illegible] à Elizabeth. [illegible] realizaram [illegible] a localização de Izidro que deverá ser prêso nas próximas horas.

### Rua do Acre:...

do Acre, em poder da firma M. Teixeira & Cia., representante das cooperativas arrozeiras do Rio G. do Sul. Essa partida se destina a abastecer Brasília e a firma referida está se recusando a entregar o arroz. Segunda-feira, o caso ficará esclarecido e o arroz ou será entregue ou a firma será autuada e a mercadoria desapropriada, além das consequências acarretadas.


Agência ACRE
RUA DO ACRE, 55-A
FONE: 43-2009
Expediente: 9,00 às 18,00 hs.

O pioneiro das agências metropolitanas
BANCO BOAVISTA S. A.
Uma completa organização bancária

DEPÓSITOS POPULARES E LIMITADOS ATÉ CR$ [illegible]
Só opera no Rio de Janeiro

# Panorama Econômico — NO BRASIL E NO MUNDO

## Produção de trator

Os técnicos do Grupo Executivo da Indústria Automobilística recém-terminaram de computar as estatísticas da produção da indústria nacional de tratores no país, para o período entre 1960 e setembro de 1962. São os seguintes os resultados, por fábricas:

| | Unid. |
|---|---|
| TRATORES LEVES | 1.163 |
| "Fendt" | 264 |
| "Massey Ferguson" | 891 |
| TRATORES MÉDIOS | 4.903 |
| "Ford Motors" | 3.495 |
| "Valmet" | 1.408 |
| TRATORES PESADOS | 588 |
| "Oliver" | 47 |
| "Deutz" | 561 |
| TOTAL ABSOLUTO | 6.663 |

## Meio circulante

O volume do papel-moeda em circulação até o fim do corrente ano deverá atingir o nível de MEIO TRILHÃO, se admitirmos que as medidas propostas pelo ministro da Fazenda para diminuir os gastos públicos sejam totalmente respeitadas. De setembro de 1961 a setembro do corrente ano houve um aumento da ordem de 125 bilhões de cruzeiros. Isto é, de 289 bilhões passou para 414 bilhões no final do último mês.

## Salário em impasse

O ministro do Trabalho informou ao Conselho de Ministros que a questão do nôvo nível do salário-mínimo apresenta um impasse. Não é possível, de modo algum, fixá-lo conforme a reivindicação das classes assalariadas e, ao mesmo tempo, respeitar as limitações financeiras do Orçamento da República. O ministro João Pinheiro Neto, disse, particularmente, que nunca em sua vida teve de resolver um assunto tão "espinhoso".

## CRESA cresce

O mais elevado capital de emprêsas de financiamento e investimentos pertence à CRESA S.A., que acaba de elevá-lo para Cr$ 1 bilhão. Por outro lado, embora se trate de uma firma carioca, indústrias de outros Estados do país a ela estão recorrendo, em busca de financiamentos.

## É domar o tigre

COM a divulgação, ontem, do plano financeiro do govêrno, pelo ministro da Fazenda, sr. Miguel Calmon, foi abrandado o clima de expectativa que havia em tôrno do programa, de há muito, aliás, prometido.

Em última análise, tudo, no plano, gira em tôrno do contrôle da inflação, pois as próprias autoridades admitem, estancá-la é impossível. Assim, o que se trata é de domar o tigre; não permitir que êle se transforme num comedor de gentes. Fazê-lo um gato honesto, capaz de, até, prestar bons serviços, evitando a proliferação de certos camundongos financeiros inconvenientes à economia nacional: investimentos predatórios, por exemplo.

A primeira etapa do programa financeiro deve entrar em execução ainda êste ano, pois a Fazenda já admite que o processo inflacionário ameaça escapar a qualquer contrôle. E, para atingir-se a tal fim, julgam as autoridades monetárias imprescindível a adoção de uma série de providências. Entre elas: observância rigorosa do Plano de Economia, em execução; atualização das tarifas de serviços públicos ou de utilidade pública, reduzindo as subvenções; eliminação dos subsídios concedidos a diversos artigos de consumo.

Bastará — ou bastaria — que o govêrno se empenhasse a fundo nesses três itens e talvez quase tudo o mais proposto (salvo, naturalmente, a reforma do aparelhamento arrecadador da União) poderia ser adiado. **O plano de economia**, forçosamente, irá suprimir as despesas não essenciais ou adiáveis, limitando os gastos públicos ao indispensável. **A atualização das tarifas** significará cobrar preços justos e não simbólicos pelos serviços que o govêrno, direta ou indiretamente, presta à coletividade e que são pagos na forma de impostos ou taxas (as passagens de subúrbio da Central e outras ferrovias, alguns fretes marítimos, etc.).

Por último, a **eliminação dos subsídios concedidos à produção de diversos artigos** de consumo — ou melhor dito — de alimentação, proporcionando preço honesto para o consumidor e lucro razoável para o produtor, eliminará, simultâneamente, as distorções dos tabelamentos irreais e demagógicos e, com elas, as crises periódicas de gêneros nos principais centros consumidores.

Sem dúvida, o Programa Financeiro terá algumas repercussões impopulares. Mas o govêrno já demonstrou ter bastante prestígio para poder falar francamente ao povo e mostrar a imperiosa necessidade de reconduzir a Nação à tranqüilidade, econômico-financeira já vencida a intranqüilidade política, com a recente realização de eleições gerais, onde a manifestação popular ganhou foros de soberania.

R.P.

Oferecendo colaboração:

# *Comércio apóia programa de recuperação econômica*

Teve a mais favorável repercussão entre as classes produtoras o plano econômico-financeiro do govêrno, ontem anunciado pelo ministro da Fazenda, sr. Miguel Calmon, logo em seguida à sua aprovação pelo Conselho de Ministros. O sr. Charles Edgard Moritz, presidente da Confederação Nacional do Comércio, analisou a iniciativa dizendo que "o comércio e as classes produtoras em geral tomaram conhecimento da exposição do titular da Fazenda ao Conselho e estão prontos a prestar tôda a colaboração a fim de que as medidas anunciadas produzam seus efeitos".

"As medidas propostas pelo sr. Miguel Calmon obedecem à boa técnica administrativa e econômica — prosseguiu — e refletem o honesto propósito das autoridades de acertarem no rumo de conter a inflação e a conseqüente elevação dos preços".

QUESTÃO DE COMEÇAR

Comentando a perspectiva de que os planos de saneamento financeiro do país sejam executados na sua íntegra, o presidente da Confederação Nacional do Comércio declarou, em nome da classe: "Tudo está em que os planos, que são de real valor, sejam estritamente seguidos e que se realize, de fato, a contenção de gastos e das despesas que se determinem adiáveis".

UMA MEDIDA POR OUTRA

Segundo o sr. Moritz, o comércio é uma das classes mais prejudicadas na economia nacional pelo processo de inflação galopante.

Deve-se economizar, drásticamente — observou — em tudo que não fôr investimento reprodutivo. De nada adiantará aumentar impostos para expandir a receita, se persistirem quaisquer programas de gastos imoderados em projetos improdutivos".

Quanto a êsse aspecto, as classes produtoras são unânimes em afirmar que um dos pontos mais importantes do programa geral do govêrno consiste justamente em planejar os investimentos.

COMÉRCIO ACOMPANHA

Concluiu o sr. Charles Edgard Moritz concordando com as declarações do primeiro-ministro Hermes Lima, sôbre a necessidade de harmonizar os pretendidos níveis de salário-mínimo com os planos financeiros do país, a fim de que as medidas que se pretendem não sejam neutralizadas por gastos que não podem ser sustentados pela economia nacional.

## *Bancos: acréscimos em tôdas as contas*

As últimas apurações do Serviço de Estatística Econômica e Financeira do Ministério da Fazenda mostram que o movimento bancário do país, ao encerrar-se o primeiro semestre do ano em curso, acusava saldo em suas principais contas, isto é, nos empréstimos, no dinheiro em caixa e nos depósitos, respectivamente nos valôres de 1.502 milhões, 60,9 milhões e 1.391 milhões de cruzeiros.

Êstes saldos, comparados com os números registrados em idêntico período do exercício anterior, evidenciam os acréscimos de 63,5 por cento nos empréstimos, 48,7 no dinheiro em caixa e 62,5 por cento nos depósitos.

AUMENTO MENSAL

Se ao invés de fazermos o confronto com os números do ano passado, cotejarmos os saldos verificados em junho com os do mês de maio último, encontraremos nas três citadas contas os acréscimos respectivos de 4,56 por cento, 10,35 por cento e 2,38 por cento.

Na discriminação do movimento bancário, segundo as unidades da Federação, destacam-se os Estados de São Paulo, Guanabara e o Distrito Federal, seguindo-se os Estados de Minas Gerais, Rio Grande do Sul e Paraná.

REGIÕES

Grupando-se os resultados pelas regiões fisiográficas do país, verifica-se que o movimento das contas de caixa em moeda corrente e depósitos se concentra nas regiões Leste e Sul. Com a conta de empréstimos, entretanto, tal não acontece, pois aparece em primeiro lugar a região Centro-Oeste, seguida muito de perto pela região Sul e, bem mais distante, pela região Leste.

Nas três principais contas, verifica-se que os maiores acréscimos relativos foram registrados para as três contas na região Centro-Oeste, sendo que a conta de caixa em moeda corrente apresentou também um acréscimo bastante elevado na região Norte do país.

## Consumidores de energia associam-se

Pequenas usinas elétricas, como a de Ponte Coberta que a Light está ultimando junto à sua Usina "Nilo Peçanha", não são bastante para diminuir as apreensões com que os industriais da Guanabara e de São Paulo encaram o fornecimento de energia em futuro muito próximo. Atendem apenas a uma parte do crescimento vegetativo da demanda, sem influir sequer no deficit energético que já existe.

A intranqüilidade atual fêz com que os referidos industriais se organizassem numa Associação dos Consumidores de Energia Elétrica, entidade que somaria esforços para um grande movimento em defesa da indústria sèriamente ameaçada por um racionamento drástico que viria impedir o seu próprio desenvolvimento.

RACIONAMENTO

Constata-se atualmente um racionamento disfarçado, com a manipulação de circuitos, sendo que, no Estado do Rio há mais de um mês, essa aparência deu lugar ao corte puro e simples do fornecimento de eletricidade em determinadas horas do dia.

Tal racionamento deverá agravar-se e não bastará que aumentem as precipitações pluviométricas, de vez que a falha está principalmente na capacidade de geração das usinas.

FURNAS

A solução de emergência para o problema está na Central Elétrica de Furnas que deverá entrar em funcionamento em princípios do ano vindouro com uma potência instalada de 900 mil kW. Para isso, entretanto, é necessário que não faltem os recursos financeiros à complementação das obras de barragem e para a instalação das turbinas.

Recursos de monta deverão ainda ser mobilizados para sua ligação ao sistema Rio-São Paulo.

SEBASTIÃO JOSÉ FRANÇA DOS ANJOS — LUIZ LYRA — AYRTON CARVALHO JUNQUEIRA — RAFAEL JOSÉ FRANÇA DOS ANJOS — ALIF PALIS
ADVOGADOS
Escritório: Rua Senador Dantas, 117 — 14.º andar
Grupos 1431/32 — Telefone: 52-3372

Doenças e operações dos olhos
DR. ADERBAL ALVES
AV. FRANKLIN ROOSEVELT, 84 — Gr. 204
Segundas, quartas e sextas das 13 às 19 horas
Tel.: 52-0200 — Res.: 57-0559

GUIA de FILMES
Hoje:
12,20 — Desenhos
17,00 — Século XX
19,10 — Guilherme Tell
21,50 — Maverik
assista pela TV-RIO

# Abastecimento: Cofap não tem as soluções

As autoridades federais incumbidas pelo Ministério da Agricultura de preparar dentro do Plano Geral de Abastecimento o programa de estocagem de carne para o próximo ano estão, de acôrdo com o que apurou nossa reportagem, encontrando sérias dificuldades em concretizar seu objetivo. A razão: o descumprimento, por parte da COFAP, do acôrdo e dos compromissos assumidos na ocasião da aprovação do plano de estocagem do ano corrente.

O Plano de Abate, porém, que era a segunda incumbência do Grupo de Trabalho organizado pelo titular da Agricultura, encontra-se pràticamente concluído, na forma de um anteprojeto.

OS OBSTACULOS

Segundo declarações do presidente do G.T., sr. Miguel Cione Pardi, a Comissão Federal de Abastecimento e Preços deixou de cumprir a palavra empenhada em dois importantes setores do Plano de Estocagem: 1. no compromisso de determinar a suspensão dos abates na época da distribuição da carne congelada, de maneira a não serem criados embaraços desnecessários à sua colocação no mercado consumidor, e 2. no acôrdo de ser permitida a livre comercialização do produto, já que os limites de preços seriam uma simples conseqüência do acôrdo de financiamento entre as emprêsas estocadoras e o Banco do Brasil e uma vez que os preços liberados permitiram a flutuação dos níveis de venda da carne verde, podendo o público optar entre esta e a carne congelada.

O PROBLEMA DOS LEIGOS

Outra circunstâncias que tem contribuído para dificultar a elaboração do Plano de Estocagem (importante porque destina-se a manter relativamente estáveis os preços da carne durante a entressafra) é a freqüente ausência dos representantes da COFAP às reuniões do Grupo de Trabalho. A ausência está sendo atribuída a duas circunstâncias. A primeira, as dificuldades que têm de explicar a quebra de palavra por parte do órgão que representam. A segunda é a falta de conhecimentos ainda que gerais sôbre os problemas da carne, por parte dos delegados daquela Comissão, o que lhes impede de dialogar com os técnicos altamente qualificados que compõem do Grupo de Trabalho designado pelo sr. Renato da Costa Lima.

CLÍNICA MÉDICO-CIRÚRGICA DO
DR. AMÉRICO CAPARICA
Consultório: Rua Visconde do Rio Branco, 31 (Elevador) — Telefone: 42-2056 — Diàriamente das 15 às 18 horas
Residência: Rua Gonçalves Crespo, 366 — 2º andar — Apartamento nº 201 — Telefone: 28-0263

# Mercado mundial de chumbo

LONDRES — Especialistas britânicos da bôlsa de metais esperam que a procura mundial de chumbo supere, em 1962, a produção em cêrca de 20 mil toneladas.

Será esta a primeira vez em muitos anos que a procura superará a oferta, nesta incluída a contribuição da União Soviética. Essa situação deve-se, sobretudo, ao fato de os produtores terem ajustado o ritmo de trabalho à procura, que ia crescendo gradualmente, mas que ainda assim deverá registrar um nôvo recorde no corrente ano.

PREÇOS

Não é possível, todavia, que a situação se tenha alterado a ponto de causar uma alta repentina dos preços. Os estoques são muito grandes e sòmente o seu gradual esgotamento poderá constituir, a longo prazo, fator importante na fixação dos preços.

Apesar da animadora tendência dos fornecimentos, o grupo encarregado do estudo dêsse metal e do zinco enfrentará ainda consideráveis dificuldades antes de estabelecer um sistema eficaz para controlar a posição do metal. (BNS-DC)

AGUARDE!
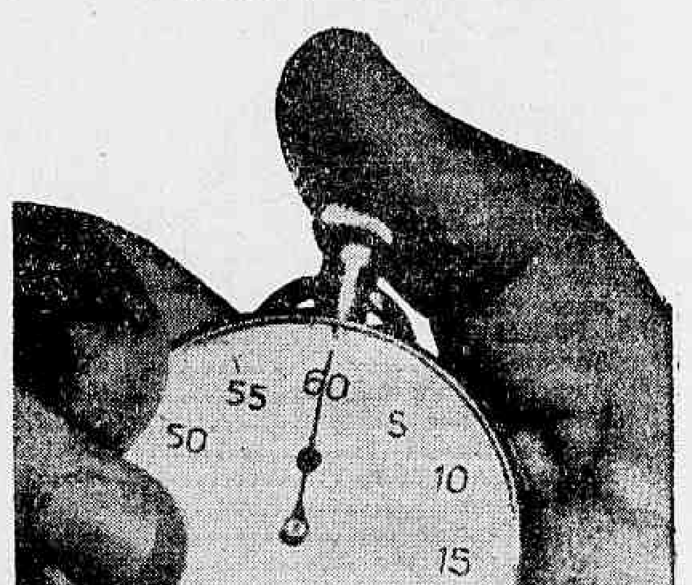
ESQUEMA 63

# Mercados e Cotações

## MOEDAS

### Câmbio Livre

O mercado de câmbio manual abriu, ontem, em posição calma, tendo o Banco do Brasil e os demais bancos declarado vender dólares a Cr$ 475,00 e libras a Cr$ 1.333,230 e comprar a Cr$ 460,00 e a Cr$ 1.258,828, respectivamente.

Fechou inalterado.

### Câmbio Manual

| | Venda | Comp. |
|---|---|---|
| Dólar papel | 668,00 | 660,00 |
| Paralelo | 66?,00 | 655,00 |
| Fechamento: | | |
| Dólar papel | 670,00 | 664,00 |
| Paralelo | 667,00 | 662,00 |

Mercado calmo

O Banco do Brasil afixou as seguintes taxas de câmbio livre:

| | Cr$ | Cr$ |
|---|---|---|
| Dólar | 475,00 | 460,00 |
| Libra | 1.333,230 | 1.258,828 |
| Franco francês | [illegible] | [illegible] |
| Franco belga | 9,574 | 9,248 |
| Lira | [illegible] | [illegible] |
| Libra irlandesa | 1.268,674 | 1.224,386 |
| Libra chinesa | 1.333,230 | 1.288,828 |
| Coroa sueca | 92,483 | 89,332 |
| Coroa dinamarq. | 65,766 | 63,565 |
| Coroa norueguesa | 66,667 | 64,331 |
| Escudo | [illegible] | [illegible] |
| Franco suíço | 110,082 | 106,375 |
| Shilling | 18,644 | 17,825 |
| Pêso argentino | 3,895 | 3,312 |
| Pêso uruguaio | 45,125 | 41,406 |
| Marco | 119,035 | 115,006 |
| Florim | 132,193 | 127,788 |

DÓLAR CONVÊNIO

O Banco do Brasil cotou o dólar de Convênio do Chile, Argentina e Rússia a Cr$ 475,00 para compra e Cr$ 460,00 para venda. Nos outros convênios o dólar vigorou a Cr$ 452,00 e a Cr$ 437,00 respectivamente.

O dólar fiscal foi fixado a Cr$ 404,11.

OURO FINO

O Banco do Brasil comprava a grama de ouro fino ao preço de Cr$ 517,626 — vendia a Cr$ 534,5058.

### Câmara Sindical

Médias cambiais fixadas em 10 de outubro de 1962

MERCADOS

| Livre | |
|---|---|
| América do Norte, Dólar | 475,00 |
| Alemanha, Marco | 119,0350 |
| Argentina, Pêso | 4,0380 |
| Bélgica, Franco Belga | 9,5740 |
| Canadá, Dólar | 441,40 |
| Dinamarca, Coroa | 65,7660 |
| França, N. Franco | 97,1850 |
| Holanda, Florim | 132,24 |
| Inglaterra, Libra | 1.331,0974 |
| Islândia, Libra | 1.247,4752 |
| Itália, Lira | 0,7738 |
| Portugal, Escudo | 16,7565 |
| Suécia, Coroa | 92,53 |
| Suíça, Franco | [illegible] |
| Uruguai, Pêso | 45,1250 |
| **Moedas** | |
| América do Norte, Dólar | 588,91 |
| Alemanha, Marco | 166,00 |
| Argentina, Pêso | 4,81 |
| Espanha, Peseta | 11,03 |
| França, N. Franco | 136,61 |
| Holanda, Florim | 182,00 |
| Inglaterra, Libra | 1.866,96 |
| Itália, Lira | 1,08 |
| Peru, Sol | 23,50 |
| Portugal, Escudo | 22,91 |
| Suíça, Franco | 139,32 |
| Uruguai, Pêso | 59,12 |
| Venezuela, Bolívar | 115,69 |

## VALORES

A Bôlsa de Valores estêve, ontem, menos ativa, não acusando negócios de vulto nos papéis em movimento. Registraram estáveis e sem alteração as apólices da União, estaduais e municipais, bem assim como as ações bancárias. Cotaram-se firmes e em alta as ações das Cias. Mesbla, São Paulo Alpargatas, Moinho Santista, Aços Vilares, Arno, Brahma, Belgo-Mineira, Kibon, Petróleo União, Mannesmann, Vale do Rio Doce portador e Willys Overland. Os demais papéis em atividade cotaram-se estáveis e sem alteração de importância. Venderam-se, durante os trabalhos, 120.609 títulos, rendendo Cr$ 148.409.552,00. Foram vendidas letras de importância do Banco do Brasil, no valor de Cr$ 4.643.981,00 e letras de câmbio no de Cr$ 103.574.056,20, tudo como se vê em seguida:

| VENDAS EFETUADAS ONTEM | Cr$ |
|---|---|
| União: | |
| 23 D. Emis. Port. | 850,00 |
| 115 Idem, Ant. c/4-SV | 870,00 |
| 672 Reaj. Econ. (1.000) | 870,00 |
| 57 Reap. Econ. (52) | [illegible] |
| 3?? Idem (1953) | 760,00 |
| 375 Idem (1954) | 810,00 |
| [illegible] Idem (195?) | 890,00 |
| 12 Gran III (5.000) | 4.?30,00 |
| 4 Idem, c/1 | 4.500,00 |
| ESTADUAIS: | |
| 650 Minas, Dec. 1.177 | 460,00 |
| 150 Minas, Port. 1ª S. (1953) | 90,50 |
| 39 Idem, 2ª Série | 93,10 |
| 1464 S. Paulo, [illegible] | 725,00 |
| [illegible] | |
| 5?5 Lei 620, P.A. | [illegible] |
| 17? Idem | [illegible] |
| 21 Idem, [illegible] | [illegible] |
| [illegible] | |
| 400 [illegible] | 1.[illegible] |
| 20 Idem | 1.[illegible] |
| [illegible] | |
| 1?2 [illegible] | 250,00 |
| 2??0 [illegible] B. Tribel, Pref. | 1.[illegible] |
| 80 F. T. Bezerra de Melo | 2.100,00 |
| 30 Textil [illegible] Bezerra de Melo | 2.100,00 |
| 10 Aços Villares | 2.300,00 |
| 100 Arno, Pref. | 830,00 |
| 200 Idem | 835,00 |
| 3000 Benetex S. A. Beneficiamento de Matérias Primas Texteis | 1.000,00 |
| 500 Borghoff, c/10 | 120,00 |
| 1800 C. Industrial | 173,00 |
| 1511 Idem | 175,00 |
| 1155 Idem, [illegible] | 172,00 |
| 109 Cerv. Brahma, Ord. | 8.100,00 |
| 20 Idem, Pref. | 7.900,00 |
| ?? Idem | 8.000,00 |
| 4?5 Idem | 8.100,00 |
| 2?0 Idem | 8.050,00 |
| 2?? Idem | 8.200,00 |
| 1?? Idem, [illegible] | 5.400,00 |
| 1??? [illegible] Cruz, Port. | 8.150,00 |
| ??? Idem | 8.950,00 |
| ??? Idem | 8.980,00 |
| ?? Idem | 8.900,00 |
| ?? [illegible] S. Cruz, Port. | 9.000,00 |
| 1000 D. Santos, Port. | 210,00 |
| 2??0 Idem | 200,00 |
| 1000 Idem | 195,00 |
| ?00 [illegible] Brasileira | 2.800,00 |
| 2?? Idem | 2.850,00 |
| 1?9 Idem | 2.900,00 |
| 100 Idem | 2.950,00 |
| 600 Idem | 3.000,00 |
| 3000 F. L. de M. Gerais | 50,00 |
| 450 Fosf. Olinda | 480,00 |
| 1000 Kibon, Ord. | 500,00 |
| 100 L. Americanas | 4.400,00 |
| 720 Mesbla, Port. | 175,00 |
| 8??9 Idem | 780,00 |
| 100 Moinho Santista | 1.570,00 |
| ?3 Ref. e Expl. de Petróleo União, Ord. | 900,00 |
| 152 Idem | 910,00 |
| 39 Idem | 950,00 |
| ?? Idem, Pref. | 910,00 |
| ??? Idem | 900,00 |
| ??1 S. Paulo, Alpargatas | 400,00 |
| 657 Idem | 405,00 |
| 1?? S.d. B. Mineira, Port. | 5.300,00 |
| ??? Idem | 5.320,00 |
| ??? Idem | 5.350,00 |
| ??0 Idem | 5.340,00 |
| ??? Idem | 5.360,00 |
| 115 Idem | 5.370,00 |
| ??? Idem | 5.380,00 |
| ??? Idem | 5.390,00 |
| ? Idem | 5.400,00 |
| ??1 Idem | 5.430,00 |
| ??? Idem | 5.450,00 |
| ?3 Idem, Recibos | 5.250,00 |
| ??? Idem | 5.290,00 |
| 2?5 Idem | 5.300,00 |
| 120 S.d. Mannesmann, Ord. | 3.100,00 |
| 134 Idem, Pref. | 3.050,00 |
| 3 Idem, c/7 | 3.050,00 |
| 18?8 Sid. Nacional | 1.500,00 |
| 670 União Brasil-Bolívia de Petróleo, Pref. | 80,00 |
| 200 V. do R. Doce, Nom. c/d | 6.000,00 |
| ?0 Idem, Portador | 7.300,00 |
| 350 Idem | 7.310,00 |
| 10 Idem | 7.500,00 |
| 8 Idem | 7.350,00 |
| 1??5 Willys Ov. do Brasil — Ord. | 116,00 |
| 4??0 Idem | 117,00 |
| 1000 Idem | 118,00 |
| DEBENTURES: | |
| 1??7 Cia. Paulista de Roupas | 1.000,00 |
| 6 Cia. Petróleo Brasileiro (Petrobrás) de Cr$ 200 | 200,00 |
| 4? Idem de Cr$ 1.000 | 1.000,00 |
| L. HIPOTECÁRIAS: | |
| ?? Bco. F. da Guanabara | 700,00 |

L. DE IMPORTAÇÃO:

| | | | |
|---|---|---|---|
| Cr$ | [illegible] — [illegible] | [illegible] | 92,30 |
| Cr$ | 1.[illegible] — 20/12/62 | | 93,30 |
| Cr$ | ?35,00 — 17/12/62 | | 93,30 |
| Cr$ | [illegible] — 25/12/62 | | 93,30 |
| Cr$ | 315,00 — 31/12/62 | | 93,30 |
| Cr$ | [illegible] — [illegible] | | 93,50 |

L. CÂMBIO:

| | | | |
|---|---|---|---|
| Crefinan: | | | |
| Cr$ | [illegible] — 3?? dias | | 77,50 |
| Crefibras: | | | |
| Cr$ | 5.000,00 — 184 dias | | 87,74 |
| Cr$ | 400,00 — 361 dias | | 75,94 |
| Cr$ | 200,00 — 384 dias | | 74,40 |
| Cr$ | 1.700,00 — 392 dias | | 73,87 |

| | Valor | Prazo | Cotação |
|---|---|---|---|
| **C.B.I.:** | | | |
| Cr$ | 500,00 | 117 dias | 92,45 |
| Cr$ | 250,00 | 133 dias | 91,40 |
| Cr$ | 200,00 | 158 dias | 89,77 |
| Cr$ | 300,00 | 187 dias | 87,69 |
| Cr$ | 200,00 | 192 dias | 87,56 |
| Cr$ | 200,00 | 202 dias | 86,91 |
| Cr$ | 150,00 | 203 dias | 86,85 |
| Cr$ | 58,00 | 217 dias | 85,94 |
| Cr$ | 100,00 | 234 dias | 84,85 |
| Cr$ | 400,00 | 330 dias | 78,27 |
| Cr$ | 100,00 | 355 dias | 77,23 |
| Cr$ | 200,00 | 360 dias | 76,92 |
| Cr$ | 400,00 | 361 dias | 76,86 |
| Cr$ | 200,00 | 367 dias | 76,50 |
| Cr$ | 400,00 | 391 dias | 75,04 |
| Cr$ | 100,00 | 418 dias | 73,43 |
| Cr$ | 250,00 | 422 dias | 73,20 |
| Cr$ | 1.500,00 | 463 dias | 70,81 |
| Cr$ | 400,00 | 536 dias | 66,71 |
| Cr$ | 100,00 | 538 dias | 66,60 |
| Cr$ | 500,0 | 542 dias | 66,41 |
| Cr$ | 1.500,00 | 552 dias | 66,00 |
| Cr$ | 400,00 | 554 dias | 65,92 |
| Cr$ | 1?0,00 | 560 dias | 65,68 |
| Cr$ | 100,00 | 679 dias | 61,21 |
| **Crefinan:** | | | |
| Cr$ | 50.000,00 | 360 dias | 77,50 |
| **Finco:** | | | |
| Cr$ | 15.000,00 | 175 dias | 88,82 |
| **Deltec:** | | | |
| Cr$ | 200,00 | 302 dias | 80,706 |
| Cr$ | 300,00 | 421 dias | 74,828 |
| **F. do Comércio:** | | | |
| Cr$ | 1.000,00 | 360 dias | 76,00 |
| **Inv. U. do Brasil:** | | | |
| Cr$ | 3.000,00 | 180 dias | 88,00 |
| Cr$ | 4.000,00 | 210 dias | 86,00 |
| Cr$ | 4.000,00 | 240 dias | 84,00 |
| Cr$ | 4.000,00 | 360 dias | 76,00 |
| **C.C.F. Investimentos:** | | | |
| Cr$ | 300,00 | 163 dias | 89,14 |
| Cr$ | 350,00 | 164 dias | 89,07 |
| Cr$ | 500,00 | 208 dias | 86,14 |
| Cr$ | 1.000,00 | 237 dias | 84,20 |
| Cr$ | 300,00 | 239 dias | 84,07 |
| Cr$ | 200,00 | 240 dias | 84,00 |
| Cr$ | 800,00 | 270 dias | 82,00 |
| Cr$ | 1.750,00 | 348 dias | 76,80 |
| Cr$ | 550,00 | 356 dias | 76,27 |
| Cr$ | 13.500,00 | 360 dias | 76,00 |
| Cr$ | 2.000,00 | 371 dias | 75,27 |
| Cr$ | 550,00 | 387 dias | 74,20 |
| Cr$ | 400,00 | 397 dias | 73,54 |
| Cr$ | 350,00 | 402 dias | 73,20 |
| Cr$ | 350,00 | 417 dias | 72,20 |
| Cr$ | 800,00 | 433 dias | 71,14 |
| Cr$ | 1.000,00 | 450 dias | 70,00 |
| **Decred:** | | | |
| Cr$ | 1.800,00 | 192 dias | 87,20 |
| Cr$ | 1.800,00 | 222 dias | 85,20 |
| Cr$ | 1.800,00 | 253 dias | 83,14 |
| Cr$ | 1.800,00 | 283 dias | 81,14 |
| Cr$ | 1.800,00 | 314 dias | 79,07 |
| Cr$ | 1.800,00 | 375 dias | 75,00 |
| Cr$ | 1.800,00 | 406 dias | 72,94 |
| Cr$ | 1.800,00 | 436 dias | 70,94 |

## MERCADORIAS

### Café

O mercado de café disponível estêve ontem, firme, mas, sem modificação nas cotações. Os possuidores deram ao tipo 7 a base anterior de Cr$ 570,00 por 10 quilos e não houve negócios sôbre o disponível. Fechou inalterado. O movimento verificado foi o seguinte:

Entradas 8.325 sacas, sendo 2.000 pela marítima e 6.325 pela estrada de rodagem. Embarques 17.033 sacas, sendo 14.333 para a Europa; 1.700 para a América do Sul e 1.000 para a América do Norte. Existência 999.421. Café despachado para embarque: 135.638 sacas.

COTAÇÕES POR 10 QUILOS

| | |
|---|---|
| Tipo 2 | 620,00 |
| Tipo 3 | 610,00 |
| Tipo 4 | 600,00 |
| Tipo 5 | 590,00 |
| Tipo 6 | 580,00 |
| Tipo 7 | 570,00 |
| Tipo 8 | 560,00 |

Paraná — Estado de Minas — Café comum, Cr$ 57,00, idem fino, Cr$ ... 123,00 — Estado do Rio — Café comum Cr$ 52,00

ESTADO DO PARANÁ

| | |
|---|---|
| Café b/disc.: | Cr$ 115,00 |
| Cafés finos | Cr$ 123,00 |

IMPOSTO DE SÊLO-DR:

| | |
|---|---|
| Café — Rio | Cr$ 48,80 |
| Cafés finos | Cr$ 67,34 |

### Açúcar

Funcionou, ainda ontem, o mercado de açúcar estável e inalterado.

Entradas 6.080 sacos do Estado do Rio. Saídas 10.000. Existência 128.979 sacos.

COTAÇÕES POR 60 QUILOS

Branco Cristal Cr$ 1.800,00 Cr$ 1.950,00

### Algodão

O mercado de algodão em rama, funcionou, ontem firme e inalterado.

Entradas 227 fardos de Minas. Saídas 450. Existência 19.301 fardos.

COTAÇÕES POR 10 QUILOS (Entrega em 120 dias)

| | Próxima Cr$ | Futura Cr$ |
|---|---|---|
| **Fibra longa:** | | |
| Seridó, tipo 3 | 3.500,00 | 3.600,00 |
| Seridó, tipo 4 | 3.450,00 | 3.500,00 |
| **Fibra média:** | | |
| Sertões, tipo 3 | 3.350,00 | 3.400,00 |
| Sertões, tipo 4 | 3.300,00 | 3.350,00 |
| Ceará, tipo 3 | 3.300,00 | 3.350,00 |
| Ceará, tipo 4 | 3.250,00 | 3.300,00 |
| **Fibra curta:** | | |
| Paulista, tipo 5 | 2.700,00 | 2.750,00 |
| Matas, tipo 3 e 4 | Nominal | |

EXCURSÃO ÀS CIDADES HISTÓRICAS DE MINAS E GRUTA DE MAQUINÉ
Visitando: Belo Horizonte — Pampulha — Sabará — Gruta de Maquiné — Ouro Prêto e Congonhas do Campo
De 29-10-62 a 4-11-62
EXCURSÃO A CAXAMBU — SÃO LOURENÇO E LAMBARI
De 1 a 4 de novembro de 1962
EXCURSÃO A GUARAPARI E VITÓRIA
Visitando: Araruama — Macaé — Campos — Cachoeiro de Itapemirim — Guarapari e Vitória
De 1 a 4 de novembro de 1962
EXCURSÃO ÀS CATARATAS DO IGUAÇU
De 15 a 29 de novembro de 1962
INFORMAÇÕES E RESERVAS NA
SATURIN S. A. TURISMO
AV. RIO BRANCO, 177 — 3.º ANDAR
TELS.: 42-9915 — 42-9449 e 52-3156

LÓIDE BRASILEIRO
PATRIMÔNIO NACIONAL
RUA DO ROSARIO N.º 1
FRETE E PRAÇAS — TEL. 31-3329
PASSAGENS TÉRREO — TEL. 31-3304
INFORMAÇÕES — TEL. 31-3342

LINHA EUROPEIA
CABO DE SAO ROQUE
Sairá a 20 do corrente para:
Vitória — São Vicente — Havre — Londres — Antuérpia — Roterdam — Bremem e Hamburgo

LINHA DO MEDITERRÂNEO
LÓIDE COLOMBIA
Sairá a 27 do corrente para:
Salvador — São Vicente — Barcelona — Marselha — Gênova — Livorno e Triestre

AVISO
Qualquer alteração nas datas de saídas dos navios será publicada nêste local.

LINHA AMERICANA SAÍDAS DE SANTOS
LÓIDE BRASIL
Sairá a 23 do corrente para:
Angra dos Reis — Rio — Vitória — Barra de Ilhéus — Salvador — Trinidad e Nova Iorque
CABO ORANGE
Sairá a 23 do corrente para:
Rio — Vitória — Trinidad — San Juan e Nova Orleans

LINHA AMERICANA SAÍDAS DO RIO
CABO ORANGE
Sairá a 25 do corrente para:
Vitória — Trinidad — San Juan e Nova Orleans
CABO FRIO
Sairá hoje para:
Barra de Ilheus — Salvador — Trinidad — Everglades e Nova Iorque

COMPANHIA NACIONAL DE NAVEGACÃO COSTEIRA
AUTARQUIA FEDERAL
SEDE: Avenida Rodrigues Alves, 303/331
Tels.: 23-2211 e 43-3424
PASSAGENS: Rua Sacadura Cabral, 85
Tels.: 23-3433 e 23-5542
AGÊNCIA DE FRETES: Rua São Francisco da Prainha, 10 (PRAÇA MAUÁ)
Tels.: 43-0260 e 43-7837

| NAVIOS | SAÍDA DIA | SAÍDA HORA | ARM. | ESCALA |
|---|---|---|---|---|
| **Linha para o Norte** | | | | |
| RIO TUBARAO (Cargueiro) | — | — | — | Belém, Santarém e Manaus |
| RIO JAGUARIBE (Cargueiro) | — | — | — | Salvador, Recife, Fortaleza e Belém. |
| **Linha para o Sul** | | | | |
| «ITANAGÉ» (Misto) | — | — | — | Santos, Rio Grande e Pôrto Alegre. |
| ITAQUERA (Misto) | — | — | — | Paranaguá, São Francisco, Itajaí e Florianópolis. |

ATENÇÃO: Qualquer alteração nas datas de saídas dos navios será publicada neste local.

## DC nos Clubes

R. DE MELLO

### Senhoritas-modelos na passarela: Niteroiense

O Niteroiense Futebol Clube viverá, amanhã, uma de suas mais concorridas noites, com a apresentação da promoção do DIARIO CARIOCA e das Casas Neno, "Senhorita Modêlo-62", quando Confecções Vilela estará apresentando os seus exclusivos modelos, portados pelas candidatas ao título de "Senhorita Modêlo" do Niteroiense Futebol Clube. Nada menos que 5 lindas môças estarão em disputa pelo ambicionado galardão, em uma competição de beleza e elegância que encantará a todos os presentes.

CIRO MONTEIRO estará presente, hoje, no Canto do Rio, na promoção intitulada "Baile da Velha Guarda". O consagrado poeta e compositor Gomes Filho será o "mestre de cerimônias" do evento, que contará ainda com Gadé, Valfrido Silva, Cazuza e Almanir Grego.

•

ELIZABETE Lima Dutra, "Senhorita Modêlo" do Fluminense, e Luísa Erine, "Sinhàzinha" do Araribóia, estarão concorrendo ao título de "Rainha do Colégio Plínio Leite", hoje, em uma bonita festa que reunirá o côrpo discente daquele tradicional estabelecimento de ensino. Na oportunidade, Sônia Vargas estará conferindo à vencedora a coroa e o título conquistados no ano passado.

•

A ASSOCIAÇÃO Recreativa QG, através de seu departamento social, tão bem dirigido por Jaci Ferreira de Almeida, fará hoje, durante a realização de uma reunião dançante, o lançamento do concurso que visa a eleger a "Rainha do QG". A festa que se intitulará "Brotos em Desfile" terá seu início marcado para as 23 horas.

*Iolanda Lage Campos, "Senhorita Modêlo" do Hi-Fi Esporte Clube, estará presente a mais uma etapa da promoção, desta vez no Niteroiense Futebol Clube*

# Votos apurados definem posição vitoriosa de candidatos fluminenses: os números

NITERÓI — Os votos apurados até o momento, em todo o Estado do Rio, pràticamente apontam os vitoriosos no pleito do dia 7, na esfera estadual, e consagram os vencedores em 26 municípios, que terminaram os serviços eleitorais.

Os srs. Badger Silveira, João Baptista da Costa, Vasconcelos Tôrres e Aarão Steinbruck apresentam-se como os escolhidos pelo sufrágio popular, para os cargos de governador, vice-governador e senadores, respectivamente. O sr. Badger Silveira venceu em 13 municípios com escrutínios encerrados; o sr. Paulo Fernandes em 7; o sr. Miguel Couto em 4, e o sr. Tenório Cavalcanti em 2. Para vice-governador, o sr. João Baptista da Costa sagrou-se vencedor em 14; o sr. Atanagildo Ferraz em 7, e o sr. Saramago Pinheiro em 5. O município de São Sebastião do Alto concluiu os trabalhos de apuração, em tempo "record", não só no Estado do Rio como em todo o Brasil. O sr. Amir de Castro Duarte é o juiz da Comarca. Os outros municípios com votação final conhecida são os seguintes:

Araruama, Angra dos Reis, Bom Jardim, Bom Jesus, Cachoeira de Macacu, Cantagalo, Carmo, Cordeiro, Duas Barras, Itaboraí, Macaé, Maricá, Mendes, Miracema, Natividade do Carangola, Piraí, Porciúncula, Rio Claro, Rio das Flôres, Santa Maria Madalena, Saquarema, Silva Jardim, Sumidouro, Trajano de Morais e Valença.

Além dos já divulgados pelo DC, são os seguintes os demais municípios com os totais de votos computados e respectivos vencedores, extraoficialmente:

MENDES — O sr. João Gurito, apresentado pouco antes das eleições como substituto do sr. Milton Silva, prêso por determinação da Justiça paulista por bigamia, desfalque e falsa identidade, elegeu-se prefeito de Mendes, juntamente com o sr. Jorge Pinto para vice-prefeito.

Outros resultados — Para governador: Tenório, 599; Badger, 1.680; Edmundo, 51; Miguel, 83; Paulo, 733. Vice-governador, João Baptista 1.004; Atanagildo 1.407; Saramago, 319. Senadores, Aarão, 1.254; Celso, 486; Mário, 249; Vasconcelos, 1.660; José Alves, 943; Saturnino, 548; Jonas, 98.

ANGRA DOS REIS — Foram eleitos prefeito e vice-prefeito de Angra dos Reis os srs. Heitor Rocha e Jorge Daher, ambos da Coligação Social Progressista-PTB. O Partido Social Democrático fêz 4 vereadores; o PSP e a UDN 3 cada um; o PTB 2, e o PDC 1.

Para governador: Tenório, 1.403; Badger, 1.253; Paulo, 957; Miguel Couto, 876, e Edmundo, 77. Vice-governador: João Batista, 1.760; Saramago, 1.332, e Atanagildo, 553. Senador: Aarão, 1.508; Celso, 1.388; Mário, 392; Vasconcelos, 2.682; José Alves, 262; Saturnino, 302, e Jonas Bahiense, 718 votos.

BOM JESUS DO ITABAPOANA — Para prefeito de Bom Jesus foi eleito o sr. Oliveiro Teixeira, do PSD; e para vice-prefeito o sr. Jorge de Assis, também do PSD. Os deputados federais mais votados em Bom Jesus foram os srs. Amaral Peixoto e Bocaiuva Cunha; os estaduais, foram os srs. Pereira Pinto e Emanoel Pereira das Neves.

Para governador: Tenório, 964; Badger, 4.912; Edmundo, 94; Miguel, 190, e Paulo, 1.551. Vice-governador: Saramago, 650; João Batista, 1.976; Atanagildo, 2.213. Senador: Aarão, 1.221; Celso, 2.039; Mário, 613; Vasconcelos, 2.944; José Alves, 1.458; Saturnino, 1.184, e Jonas Bahiense, 232 votos.

CARMO — Para prefeito foi eleito o sr. Manuel Araújo, e para vice-prefeito, o sr. Rui Fernandes.

Para governador: Tenório, 255; Badger, 714; Edmundo, 55; Miguel, 558, e Paulo Fernandes, 1.209 votos. Vice-governador e senador não foram fornecidos os resultados finais de Carmo.

NATIVIDADE DO CARANGOLA — Para prefeito de Natividade foi eleito o sr. Altair Ribeiro, do PTB, com 2.288 votos, e para vice, o sr. Juvelino França, do PSD, com 1.582 sufrágios. Os candidatos a deputado mais votados foram os srs. Adolfo Oliveira, para federal, e Norberto Marques, para estadual, ambos da UDN.

Para governador: Tenório, 1.271; Badger, 681; Edmundo, 106, Miguel Couto, 740; Paulo, 1.639. Vice-governador: Saramago, 1.217; João Batista, 1.456; Atanagildo, 454. Senador: Aarão, 976; Celso, 1.820; Mário, 973; Vasconcelos, 726; José Alves, 311; Saturnino, 984, e Jonas Bahiense, 322 votos.

PIRAÍ — Para prefeito de Piraí foi eleito o sr. Eudóxio Batista Faria, do PTB, e para vice, o sr. Alberto Freitas, da Coligação PSD-UDN-PSB-PST-MTR-PDC. Os candidatos a deputado mais votados foram os srs. Edilberto Ribeiro de Castro, para federal, e Nilo Teixeira Campos, para estadual.

Para governador: Tenório, 1.377; Badger, 2.727; Edmundo, 242; Miguel, 239, e Paulo, 1.489. Vice-governador: Saramago, 527; João Batista, 2.252; Atanagildo, 2.489. Senador: Aarão, 2.644; Celso, 846; Mário, 545; Vasconcelos, 3.229; José Alves, 1.807; Saturnino, 1.329, e Jonas Bahiense, 237.

RIO DAS FLÔRES — O prefeito eleito de Rio das Flôres é o sr. Jaime Ferreira, do PTB. Para vice-prefeito foi vitorioso o sr. Asclar Stampa, também trabalhista. Senadores, não foram fornecidos os resultados.

Para governador: Tenório — 292 votos; Badger — 1.086; Edmundo 66; Miguel — 66 e Paulo — 435. Vice-governador: Saramago — 163; João Batista 560; e Atanagildo — 872.

Os candidatos a deputado mais votados foram os srs. Paiva Muniz, para federal, e Ludovico Cossati, para estadual.

VALENÇA — Para prefeito de Valença, foi eleito o sr. Luís Januzzi, do PTB, com 3.335 votos; e para vice, o sr. César Campobianco, do PR, com 3.219 sufrágios. Os candidatos a deputado mais votados foram os srs. Carlos Luís Januzzi, para federal, e Dário Dias, Osvaldo Fonseca, Custódio Clemente e Ludovico Cossati, para estadual.

A nova Câmara de Vereadores de Valença será constituída dos srs. Lael Matos da Silva, Natalino Souza, José Gomes, Lourenço Campobianco, Suintila Ferraz, João Gomes, Agrilázio Guimarães, Estevão Gomes de Sá, Benedito Oliveira, Nélio Ramos da Silva, Aladino de Oliveira e Fernando Graça.

Para governador: Tenório — ... 1.697; Badger — 3.597; Edmundo — 1.228; Miguel — 757 e Paulo 990. Vice-governador: Saramago — 1.411; João Batista — 1.697; Atanagildo — 1.041. Senadores: Aarão — 3.916; Celso 2.344; Mário — 1.266; Vasconcelos — 5.031; José Alves — 200; Saturnino — 1.077 e Jonas — 314.

## Funcionalismo da SAEN vai ter melhoria salarial

NITERÓI — Os trabalhadores do SAEN serão atendidos na sua reivindicação de conseguirem equiparação de salários com os seus colegas da Superintendência de Macaé e Teresópolis. A informação foi prestada ao DIARIO CARIOCA pelo sr. Herbert Feliciano Pinto, que considerou a solicitação dos servidores como das mais justas.

O sr. Humberto Pinto, que em menos de três meses, conseguiu aumentar em 30 por cento, a receita daquela repartição, revelou que da eficiente colaboração dos funcionários, muito vem dependendo a recuperação da SAEN, hoje uma repartição de alto conceito junto ao público. Por isso, vem se esforçando no sentido de ser a pretensão dos funcionários e trabalhadores do SAES, plenamente atendida pelo Govêrno do Estado.

Já foi constituída uma comissão, integrada por funcionários do SAEN, CAES e da Associação dos Trabalhadores de Águas e Esgotos, que terá a incumbência de elaborar um plano de reestruturação geral da repartição o qual será encaminhado à apreciação do governador do Estado. Até o dia 26 do corrente, os estudos estarão concluídos, esperando-se que já a partir do mês vindouro, os servidores estejam percebendo os nivos salários.

## Exército garante urnas contra capangas: Caxias

NITERÓI (Sucursal) — O deputado José Silveira — irmão do ministro Badger Silveira — revelou ao DC, ontem, que o ministro da Guerra, general Amauri Kruel, atendendo a apêlo do juiz Eleitoral de Caxias que suspendeu a apuração da 13ª Zona por não ter condições materiais que impedissem a ação de elementos interessados em prejudicar os trabalhos, havia determinado ao comando do I Exército o envio de tropas militares para aquêle município da Baixada a fim de assegurar a apuração da livre manifestação das urnas.

## Periscópio

**1** Por falta de pagamento aos professôres, estão paralizados desde agôsto as aulas da Escola de Polícia, prejudicando o curso dos alunos matriculados A importância necessária para normalizar o funcionamento da escola técnica, com os vencimentos dos professôres atrasados a partir de janeiro, equivale a arrecadação do "barato" do Cassino do Higino, em duas horas. Isto quer dizer, 300 mil cruzeiros.

-•-

**2** Com uma cadeira no Senado garantida, o senhor Vasconcelos Tôrres inicia, hoje, uma série de excursões pelo interior, para agradecer a votação recebida. Visitará, inicialmente, a cidade de Friburgo.

-•-

**3** O deputado Mário Tamborindegui, que vem sendo um dos candidatos a deputado federal mais votados em todos os municípios, está percorrendo o Estado para agradecer a votação recebida e para lançar as bases da campanha "JK-65". O sr. Mário Tamborindegui iniciou, também, uma campanha de esclarecimento em favor do presidencialismo.

-•-

**4** A Associação dos Professôres Públicos de Ensino Médio convidou o professor e teatrólogo Joracy Camargo para iniciar as atividades culturais da entidade, pronunciando palestra sôbre "A Crise Educacional Brasileira", no próximo dia 15, Dia do Professor, na sede da UPPE, em Niterói.

-•-

**5** A Prefeitura de Niterói continuará sem funcionar nos sábados. Tal medida foi adotada, em virtude de um decreto do prefeito Dalmo Oberlander, a fim de que os funcionários não venham aos sábados para a PMN fazer o que fazem em casa... nada.

## Badger parte confiante

*Quando o resultado das urnas já começa a apontar os sucessores no Estado do Rio e o povo se rejubila com os vencedores, o ministro Badger Silveira — já considerado o chefe do Poder Executivo estadual — deixa sua residência no Saco de São Francisco, para se refazer da luta pré-eleitoral num sítio de um seu amigo, no interior fluminense. Antes de partir, o já quase governador do Estado do Rio enviou uma mensagem aos fluminenses, através do DIARIO CARIOCA: "Aguardo, confiante mais humilde, o resultado final das urnas, que por certo, se traduzirá na vitória total e insofismável daquele que soube encarnar os verdadeiros ideais do povo, a quem devo a oportunidade de continuar a obra de meu irmão, Roberto Silveira." Na foto, a sra. Renée se despedindo, carinhosamente, de seu espôso que retornará à capital fluminense na próxima têrça-feira*

# Badger e J. Batista continuam liderando o pleito no E. do Rio

NITERÓI — Ampliando sua vantagem sôbre o candidato mais próximo para mais de 20 mil votos, o ministro Badger Silveira — que desde o segundo dia vem liderando a apuração geral — parece ter assegurado, ontem, sua vitória final, uma vez que mais da metade dos municípios fluminenses já encerraram os trabalhos de contagem de votos e os principais colégios eleitorais do Estado vêm mantendo uma boa margem de votos para a sua candidatura.

Até às 18 horas de ontem o ministro Badger Silveira já obtivera 102.638 votos contra 82.170 dados a Tenório Cavalcânti e continuava vencendo o pleito em Caxias, Nova Iguaçu, Nilópolis, Niterói, Campos e São Gonçalo, municípios de grandes contingentes eleitorais e nos quais seu principal adversário esperava comandar a apuração. Dos grandes colégios eleitorais Badger está perdendo apenas em São João de Meriti, onde Tenório é o primeiro colocado.

### JOÃO BATISTA FIRME

Também o candidato João Batista da Costa ampliou mais ainda sua vantagem sôbre o candidato Saramago Pinheiro, estando agora com 105.943 votos enquanto seu opositor tem apenas 73.130. Outras vitórias consolidadas ontem foram as dos senadores Aarão Steinbruch e Vasconcelos Tôrres, respectivamente, com 99.626 e 80.209.

### EM NITERÓI

Em 62 urnas apuradas ontem no Estádio Caio Martins Badger ampliou sua vantagem sôbre Tenório, estando Paulo Fernandes em segundo lugar e Miguel em terceiro. Macedo Soares é o último colocado. Até às 19 horas eram êstes os resultados do Caio Martins: Badger — 4.434; Paulo — 4.112; Miguel — 3.960 — Tenório — 2.543 e Macedo 1.647.

### NO INTERIOR

O serviço eleitoral do DC no interior do Estado obteve os seguintes resultados, por municípios, até às 22 horas de ontem:

Encerrou-se, ontem, em Macaé, a apuração das urnas dessa cidade, que ofereceram o seguinte resultado final:

GOVERNADOR

| | |
|---|---|
| Badger Silveira | 4.349 |
| Tenório | 2.410 |
| Miguel | 856 |
| Paulo | 1.203 |
| Edmundo | 418 |

Para Prefeitura venceu o sr. Antônio Curvelo Benjamim, com 2.999 votos.

TERESÓPOLIS (Final) — Terminaram ontem, os trabalhos de apuração nessa cidade. A última urna, ou seja a 63.ª foi aberta cêrca das 16,30 horas.

Embora não se tenha ainda o resultado total para governador, vice-governador e senador podemos oferecer aos leitores o cômputo oficial de 50 urnas, com o seguinte resultado:

GOVERNADOR

| | |
|---|---|
| Badger | 3.263 |
| Paulo | 2.538 |
| Miguel | 2.420 |
| Tenório | 1.194 |
| Edmundo | 316 |

VICE-GOVERNADOR

| | |
|---|---|
| João Batista | 3.041 |
| Saramago | 2.464 |
| Atanagildo | 1.962 |

SENADORES

| | |
|---|---|
| Vasconcelos | 3.342 |
| Celso | 2.951 |
| Saturnino | 2.793 |
| Aarão | 2.232 |
| Mário | 1.435 |
| Jonas | 290 |
| José Alves | 1.050 |

PREFEITO MUNICIPAL

O nôvo prefeito Municipal de Teresópolis é o sr. Flávio Bartoluzzi Sousa, eleito pela legenda do PTB. Até a 62.ª urna (penúltima), o sr. Bortoluzzi havia obtido 7.299 sufrágios contra 6.274 do sr. Irineu Dias da Rosa.

Para o cargo de vice-prefeito foi eleito o sr. Avelar Silva com 5.531 votos, também do PTB. Seus competidores Atejalmo Bonam e Degildo da Costa, candidatos do PSD e do PRP obtiveram 3.435 e 1.290 votos respectivamente até a penúltima urna.

Após apurar 16 urnas, o município de Carmo encerrou a apuração, que apresentou o seguinte quadro: PARA GOVERNADOR — Badger — 714; Tenório — 525; Miguel — 558; Paulo — 1.009 e Edmundo — 55. PARA VICE — Saramago — 429; João Batista — 812 e Atanagildo 297: SENADORES — Aarão — 523; Vasconcelos — 1.111; Mário — 447; Saturnino — 697; José Alves — 345; Celso — 329 e Jonas — 57. —

Para Prefeitura de Carmo sagrou-se eleito o sr. Manoel Gomes do PSP, com 1.424. O vice é o senhor Nei Fernandes.

CANTAGALO (Final)

Cantagalo, a exemplo de outros municípios, findou o trabalho de apuração do pleito de domingo último. Eis o informe oficial: PARA GOVERNADOR — Badger — 749; Tenório — 360; Miguel — 1.417; Paulo — 1.368 e Edmundo 96. PARA VICE-GOVERNADOR — Saramago — 1.435; J. Batista 1.385 e Atanagildo 532. PARA SENADORES — Aarão — 1.185; Celso — 1.169; Mário — 412; Vasconcelos — 1.061; José Alves — 446; Saturnino — 910 e Jonas — 90.

Para a Prefeitura venceu o sr. Henrique Franches, com 2.028, eleito por uma coligação integrada pelo PSP, MTR, UDN, PR, PTB e PRP.

CACHOEIRAS DE MACACU (Final)

Também em Cachoeiras de Macacu o vitorioso para a Prefeitura foi um candidato do PTB, o sr. Ubirajara Muni, que obteve 2.252 votos, derrotado o sr. Elpídio Maia que teve a votação de 1.655 sufrágios. Para governador é êste o resultado final: Badger — 1.627; Miguel — 483

Tenório — 787; Paulo, 492 e Edmundo 181.

A colocação dos vice-governadores foi a seguinte: Saramago — 1.336; João, 1.238 e Atanagildo — 787.

MIRACEMA (Final)

Para prefeito foi eleito o sr. Jamil Cardoso, ao ser encerrada a apuração em Miracema, cujos resultados para governador foram os seguintes; Badger — .. 1.226; Tenório — 1.236; Paulo — 1.050; Miguel — 1.009 e Edumundo — 329. Para vice: João Batista — 1.670; Saramago — 966 e Atanagildo 786.

Para senadores, o resultado foi o seguinte: Vasconcelos 2.122; Aarão — 1.330; Celso — 1.182; Mário — 645; José Alves — 623; Saturnino — 468 e Jonas Bahiense 225.

(Conclui na 11ª página)

## Protestos pelo voto da família

*Enquanto centenas de candidatos acompanham apreensivos a contagem dos votos no Ginásio de Caio Martins, outra dezena de cabos-eleitorais postam-se de lápis em punho, junto as cêrcas que circundam as mesas apuradoras fiscalizando a marcha da apuração. Diàriamente se registram protestos e alguns provocam risos, pois não só cabos-eleitorais como concorrentes, alegam que pessoas da família votaram em determinada seção e os votos não apareceram. Os membros da mesa apuradora por vêzes respondem irônicamente que talvez os familiares tenham à última hora optado por outro candidato melhor...*

# Prefeitos eleitos em 26 municípios

NITERÓI — Terminados os trabalhos de apuração eleitoral, são conhecidos, extra-oficialmente, os resultados totais das eleições de 7 de outubro em 26 municípios fluminenses. Sagraram-se vencedores os seguintes prefeitos e vice-prefeitos:

ARAUAMA — Prefeito: Mário Castanho; vice-prefeito; Gelsino Borges Marinho.

ANGRA DOS REIS — Prefeito: Heitor Rocha; vice-prefeito: Jorge Daher.

BOM JARDIM — Prefeito: Várter Vendas Rodrigues; vice: Pascoal Carlélo Neto.

BOM JESUS — Prefeito: Oliveiro Teixeira; vice-prefeito: Jorge de Assis.

CACHOEIRAS DE MACACU — Prefeito: Ubirajara Muniz: vice: Albino José da Silva.

CANTAGALO — Prefeito, Henrique Luís Frauches; vice: Delson de Paula.

CARMO — Prefeito: Manoel Araújo; vice-prefeito: Rui Fernandes.

CORDEIRO — Prefeito: César Monteiro; vice-prefeito: Evaldo Nascimento.

DUAS BARRAS — Prefeito: Manoel Luterback Nunes; vice: Geraldo Vidal.

ITABORAÍ — Prefeito: João Batista Caffaro; vice: Alvaro de Carvalho Júnior.

MACAÉ — Prefeito: Antônio Curvelo Benjamim; vice: Não houve informação.

MARICÁ — Prefeito: João de Castro Varela; vice: Heitor da Costa Mota.

MENDES — Prefeito: João Gurito; vice-prefeito: Jorge Pinto.

MIRACEMA — Prefeito: Jamil Cardoso; vice-prefeito: Marcelo Tostes.

NATIVIDADE — Prefeito: Altair Ribeiro; vice-prefeito: Juvelino França.

PIRAÍ — Prefeito: Eudóxio Batista Faria; vice-prefeito: Alberto Freitas.

PORCIÚNCULA — Prefeito: Paulo Ramos; vice-prefeito: José Reis.

RIO CLARO — Prefeito: Antônio Grijó; vice-prefeito: Odovaldo Vasques.

RIO DAS FLÔRES — Prefeito: Jaime Ferreira; vice-prefeito: Asclar Stampa.

MADALENA — Prefeito: Roberto Félix; vice-prefeito: Manoel Sousa Neves.

S. SEBASTIÃO DO ALTO — Prefeito: Hermes Ferro; vice-prefeito: Luís Viana.

SAQUAREMA — Prefeito: Gentil Mendonça; vice-prefeito: Milton Morais.

SILVA JARDIM — Prefeito: Aarão Cunha; vice-prefeito: Aureliano.

SUMIDOURO — Prefeito. Valdemar Ponciano, vice-prefeito: José Muniz.

TRAJANO DE MORAIS — Prefeito: José Miranda; vice-prefeito: Elias Kalil.

VALENÇA — Prefeito: Luís Januzzi; vice-prefeito: César Campobianco.

MINISTÉRIO DO TRABALHO E PREVIDÊNCIA SOCIAL

Sindicato dos Operários Navais do Rio de Janeiro e Estado da Guanabara

EDITAL DE CONVOCAÇÃO

Assembléia Eleitoral para escolha de Delegados Eleitores para representantes dos Empregados

O SINDICATO DOS OPERARIOS NAVAIS DO RIO DE JANEIRO E ESTADO DA GUANABARA, por seu presidente, vem na conformidade das Instruções baixadas pelo diretor-geral do Departamento Nacional da Previdência Social, CONVOCAR os seus associados para a eleição de seus delegados eleitores, que participarão da escolha do representante e respectivos suplentes dos segurados na Junta de Julgamento e Revisão da Delegacia do IAP dos Marítimos, dêste Estado, e suplentes dos Conselhos Administrativo e Fiscal do mesmo Instituto.

A Assembléia Eleitoral será realizada no dia 26 do corrente mês, na sede social situada na Rua Benjamin Constant, 385 — NITERÓI, das 17 às 19 horas em 1ª convocação, com metade e mais um dos associados quites, com a capacidade de votos, e, caso não haja número, às 19 horas em 2ª convocação, com qualquer número, devendo a referida Assembléia encerrar-se às 21 horas.

Comunica, outrossim, que a partir do dia seguinte à publicação do presente EDITAL, fica aberto o prazo de 15 (quinze) dias consecutivos, para a inscrição de candidatos a delegados-eleitores, na Secretaria dêste Sindicato, sendo um para a eleição dos membros da Junta de Julgamento e Revisão; outro para a eleição dos Suplentes do Conselho Fiscal; e outro para a eleição dos Suplentes do Conselho Administrativo.

Rio de Janeiro, 10 de outubro de 1962

ALEXANDRE LOPES MIRANDA
Pelo presidente do sindicato

EDIFÍCIO ITACOLOMI

Mais uma realização da IMOBILIÁRIA E INCORPORADORA OTTO MEINBERG S. A.

Adquira seu apartamento na Rua Presidente Pedreira n.° 147 — "Jardim do Ingá".

Sinal de apenas Cr$ 90.000,00.

Prestações de Cr$ 15.500,00 mensais.

Corretores no local ou na Av. Rio Branco, [illegible] — 5.° andar — Rio — Tels. 22-3822 — 42-2010.

INSTITUTO DE PREVIDÊNCIA E ASSISTÊNCIA DOS SERVIDORES DO ESTADO

I.P.A.S.E.

EDITAL

O Delegado da Agência do IPASE no Estado do Rio de Janeiro, torna público que, de acôrdo com o Decreto n.° 1.223, de 22 de junho de 1962, publicado no "Diário Oficial" de 26 de junho de 1962, e o disposto nas Instruções ns. 105/62, de 17 de setembro de 1962 e 106/ 62 de 17 de setembro de 1962, que o recebimento de inscrições para obtenção de financiamento, para aquisição ou construção de casa própria, obedecerá às seguintes condições:

I — As inscrições, mediante o preenchimento de formulários próprios, estarão abertas do dia 15-10-62 até o dia 13-11-62 inclusive, na Agência de Niterói e nas Subagências de Campos, Petrópolis e Seropédica, das 12 às 16 horas, diàriamente, exceto nos sábados.

II — Somente poderão se inscrever os segurados obrigatórios do IPASE que não sejam proprietários, condôminos ou promitentes compradores de prédio algum.

III — Para classificação final dos candidatos serão observados os seguintes fatores preferenciais:

a) — encargos de família;
b) — tempo de contribuição para o IPASE;
c) — participação nas Fôrças Expedicionárias;
d) — estar obrigado a desocupar o imóvel em que reside, por fôrça de ação de despejo, desapropriação ou sinistro;
e) — ter sido removido "ex-oficio" do local de trabalho, há menos de um ano, desde que importe em mudança de domicílio;
f) — oferecer menor prazo para resgate da dívida;
g) — oferecer garantia de consignação em fôlha de vencimentos;

IV — Serão considerados inscritos os segurados que tiverem requerimentos autorizados pelo Presidente do IPASE ou pelo Diretor do D. C., até a data das Instruções n.° 105/62, desde que venham formalizar sua inscrição no prazo próprio comum aos demais segurados.

As inscrições que prevalecerão para atendimento à conta dos recursos orçamentários atuais e os que forem aprovados até 31 de dezembro de 1962, far-se-ão nas seguintes categorias de financiamento.

MAXIMO ........ Cr$ 2.500.000,00
MÉDIO ........ Cr$ 2.000.000,00
POPULAR ........ Cr$ 1.000.000,00

Considerando o sistema de seleção aprovado fica esclarecido que não importa em qualquer influência ou vantagens, a ordem de inscrição, na classificação dos candidatos.

a) JOÃO AYLMER DE A. SOUZA
Delegado

# Bon Gourmet apresentará Herbbie Mann

SOCIEDADE — Jean Pouchard

Ridículas certas queixas que alguns candidatos derrotados fazem através das rádios e emissoras de televisão. Ainda na noite de quinta-feira, na TV-Continental, uma senhora dizia as maiores tolices sôbre uma possível troca de votos entre candidatos do PSD. Não compreendemos é como um partido do gabarito do PSD consente que uma verdadeira débil mental concorra a cargos eletivos. Além do mais, esta senhora precisa saber que os votos apurados pelos partidos não têm valor nenhum, apenas servem como orientação para saber quem venceu ou foi derrotado. Válido sòmente é o resultado expedido pelo TRE e que deverá ser publicado no "Diário de Justiça", no término das apurações.

•

NA residência da condessa Larisch aconteceu a reunião das jovens que venderão os programas da "Grande Parada", que acontecerá no próximo dia 15 no Teatro Municipal e cuja renda será revertida em benefício da Campanha da Criança Retardada.

•

REALIZOU-SE ontem o enlace matrimonial da srta. Marisa Raja Gagablia com o jovem sr. Apolônio Sales Filho.

•

OTHON Russo comunica o lançamento e coquetel do programa "Columbia no Mundo da Música", pela TV-Continental, no próximo dia 18, às 21 horas.

EM apresentação especial para a juventude, Herbbie Mann, juntamente com o Trio Tamba, se apresentará amanhã, domingo, às 17 horas, no "Au Bon Gourmet". Serão executadas as músicas que o flautista americano escolheu para gravar seus elepês no Brasil.

•

ASSISTINDO "My Fair Lady" com sua senhora o deputado Augusto do Amaral Peixoto, o jornalista e sra. Carlos Castelo Branco e a atriz Aimée. Ao final do espetáculo todos foram cumprimentar os artistas nos bastidores.

•

NÃO é verdadeira a notícia publicada em um matutino que o ministro da Marinha, almirante Pedro Paulo Suzano, iria oferecer um almoço para comemorar a vitória dos candidatos petebistas e socialistas. Intrigas desta espécie não ficam bem para um colunista que se diz bem informado.

•

HARRY Stone será o paraninfo das debutantes do Melo Tênis Clube. O simpático "Embaixador de Hollywood" aderiu aos clubes completamente.

•

INFELIZMENTE, mais uma vez os candidatos lançados por clubes desportivos não tiveram a votação esperada. É preciso não confundir popularidade com prestígio político.

•

POR hoje é só. (Tchau).

*Sras. Nieta Beltrão, Dalila Costa, Marília Dolores Donat, Jaricema de Faria Chaves, Ilza Schetini e Selma Durval, em reunião recente, traçando planos para o "Chá da Bondade", que será realizado no Clube Monte Líbano, dia 27 de novembro próximo, em benefício da criança desamparada*

# Noticiário

TEATRO — Paulo Francis

ESTRÉIA dia 17, no Copacabana, "Oscar", de Claude Magnier, no Copacabana, com Cacilda Becker, Valmor Chagas e um bom elenco.

• • •

TERESA Raquel é sócia e intérprete da produção de Martim Gonçalves, "Otto Lara Resende ou Bonitinha, Mas Ordinária" de Nélson Rodrigues, no Maison de France. No elenco, em papel de destaque, Osvaldo Loureiro Filho.

• • •

DEVE estrear dia 18, no Teatro do Rio (ex-São Jorge), "A Invasão", de Dias Gomes, em direção de Ivan Albuquerque, com Isabel Teresa e Jardel Filho entre os protagonistas, com cenários de Anísio Medeiros.

• • •

A PARTIR de amanhã, Flávio Rangel estará no Rio ultimando os preparativos de filmagem da peça "Gimba", de Gianfrancesco Guarnieiri, que terá Mílton Morais e Gracinda Freire entre os protagonistas, a propósito de Gracinda Freire, conhecida do público do Rio pela sua atuação em revistas. Em São Paulo, Gracinda abandonou por completo a revista, ingressou no Teatro de Arena, onde sua "Romana" de "Eles Não Usam Black-Tie" foi considerada pela crítica como um desempenho de primeira ordem.

• • •

HENRIQUE Oscar, comentando o sucesso do "Kammerspiele" no Maison, fêz uma análise inteligente do absurdo mito de que aquêle teatro não atrai público. Cacilda obteve grandes sucessos no Maison com "Gata em Teto de Zinco Quente" e "Adorável Júlia". Basta exibir um espetáculo que realmente agrade para o Maison fique repleto como qualquer outra das casas de primeira qualidade do Rio.

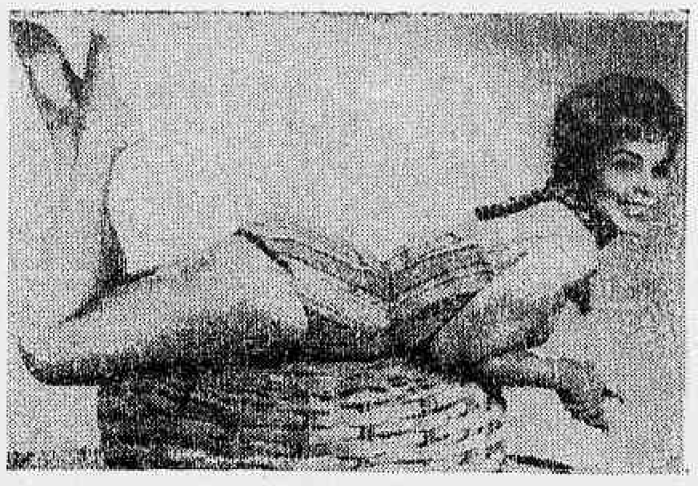

*Gracinda Freire: estrelando "Gimba"*

# Pode viajar

ASTROLOGIA — Prof. Mirakoff

HOJE, 13-10-62 (sábado) — Lua Cheia, às 19 horas e 27 minutos. Pode consultar advogado, médico ou dentista, e também, viajar, à tarde.

Nas corridas de hoje as pontas 1, 2, 4 e 7 são as mais propícias e as duplas 13, 22, 23 e 34 as de maiores possibilidades.

**ACONTECERÁ HOJE AO LEITOR**

Seguem-se as possibilidades felizes ou não de hoje, com horas e números promissores para os leitores nascidos em quaisquer dia, mês e ano nos períodos abaixo:

**PARA OS NASCIDOS:**

ENTRE 22 DE DEZEMBRO E 20 DE JANEIRO (Capricórnio)
Incertezas e hesitações pela manhã, à tarde será de melhores augúrios. 13, 20 e 21; 13, 14 e 23 (horas e números). Nas corridas de hoje, os números 2, 4 e 6, nos primeiro, segundo e terceiro páreos, estão favoráveis.

ENTRE 21 DE JANEIRO E 18 DE FEVEREIRO (Aquário)
Probabilidade de lucros, situações favoráveis, sob todos os aspectos. 11, 13 e 15; 38, 40 e 51 (horas e números). Os animais de letras, X, Z e R, nos quarto, quinto e sexto páreos terão sorte.

ENTRE 19 DE FEVEREIRO E 30 DE MARÇO (Peixe)
Êxitos nos negócios e aspirações grandiosas, 1, 2 e 3; 19, 20 e 30 (horas e números). As duplas 12, 24 e 34, serão propícias na primeira, segunda e terceira corridas.

ENTRE 31 DE MARÇO E 20 DE ABRIL (Aries)
Dia contrário a manifestações psíquicas e contrariedades sentimentais. 5, 6 e 7; 22, 23 e 24 (horas e números).

ENTRE 21 DE ABRIL E 20 DE MAIO (Touro)
Dia contrário, manifestações psíquicas e contrariedades sentimentais. 5, 6 e 7; 22, 23 e 34 (horas e números). As duplas 24, 13 e 34, nos terceiro, quarto e quinto páreos de hoje, vencerão.

ENTRE 21 DE MAIO E 21 DE JUNHO (Gêmeos)
Dia contrário. Confusão psíquicas, neurastenia e contrariedades por causa dee realizações impensadas. 8, 17 e 24; 35, 47 e 51 (horas e números). Os números 3, 6 e 1, dos primeiro, segundo e quarto páreos, serão os prováveis ganhadores.

ENTRE 22 DE JUNHO E 22 DE JULHO (Câncer)
Dia aturdido, expectativa de novos rumos e dôres de cabeça, à tarde. 2, 11 e 12; 64, 75 e 48 (horas e números). As iniciais M. N. e S., nos quinto, sexto e sétimo páreos, terão chance.

ENTRE 23 DE JULHO E 22 DE AGÔSTO (Leão)
Contrariedades, riscos de quedas e desarmonia no lar. 22, 23 e 27; 7, 77 e 87 (horas e números). A sua sorte estará nas duplas 14, 23 e 34.

ENTRE 23 DE AGOSTO E 22 DE SETEMBRO (Virgem)
Perturbações psíquicas, saúde abalada e acontecimentos impressionantes. 9, 10 e 12; 18, 28 e 30 (horas e números). Os números 1, 2 e 10 serão os melhores augúrios nas corridas de hoje.

ENTRE 23 DE SETEMBRO E 22 DE OUTUBRO (Balança)
Sorte em todos os empreendimentos, natureza nôva e elevação social. 18, 15 e 19; 23, 33 e 37 (horas e números). Poderá acertar hoje nas duplas 34, 14 e 14; nos terceiro, quarto e quinto páreos.

ENTRE 23 DE OUTUBRO E 22 DE NOVEMBRO (Escorpião)
Manhã agradável. À tarde e à noite serão de maus augúrios. 16, 17 e 18; 79, 80 e 90 (horas e números). As duplas 34, 23 e 13, nos segundo, sexto e nono páreos terão sucesso.

ENTRE 23 DE NOVEMBRO E 21 DE DEZEMBRO (Sagitário)
Recebimentos e notícias auspiciosas. 9, 11 e 13; 53, 63 e 76 (horas e números). Os animais do números 7, 6 e 1, nos quinto, sexto e sétimo páreos terão possibilidades de triunfo.

# Os infanticidas

ESPETÁCULOS — Mister Eco

*SERIA demais exigir-se contivessem os programas infantis da televisão algum sentido pedagógico. Fôssem, pelo menos, inócuos. Neutros. Do tipo nem cheira, nem fede. Sem qualquer influência sôbre o psiquismo das crianças. As famílias, em geral, agradeceriam comovidas.*

*Que os responsáveis pelas telemissoras se esquecessem um pouco do faturamento e policiassem os titios, priminhas, amiguinhos e que,ando, tanta gente que, para se fazer entender pelas crianças, julga estar diante de uma platéia de retardados mentais e, de início, fala também como crianças retardadas.*

*Houvesse êsse policiamento e o sr. Hélio Ribeiro, por exemplo, jamais deveria sair da cadeia. Ficaria trancafiado na própria mediocridade, que a sua atuação é nefasta. Um camelô privilegiado apenas, e bem pago, a salvo do rapa. Da môça Neide Aparecida, também como outro exemplo, nem se diga. Tatibitate, comendo sílabas vorazmente e sem a mínima noção de como se deve respirar, não se compreende o seu prestígio no Canal Seis — será por que bonitinha? — surgindo no vídeo com mais constância que cara de Juraci nos tapumes da cidade ("Os baianos cobrem de flôres o leito dos vencidos". Já está dormindo) Outra que deveria ser proibida de se dirigir às crianças. Os adultos que mudassem de emissora. As próprias crianças perguntam:*

*— por causa de que ela fala assim, mãe?*

*A tônica dos programas infantis de televisão é o estímulo ao sorteio, ao jôgo. Mande tantos envólucros de chocolate e você ganhará uma roupinha de legionàriozinho igualzinha a estinha. E o filho da gente, tempos após, fica dentro de casa fantasiado de bestalhão. Ou uma espécie de vigarismo velado: peça ao seu papai para comprar êste aviãozinho de plástico que você vai ser uma gagarinzinho. E a casa da gente fica cheia de porcarias.*

*O mais grave, porém, são Rio, Siwa do Vagareza apre- certas histórias contadas as crianças. Dia dêstes, na TV- sentava o programa "Histórias do Vegareza", cujo título já dá para se desconfiar. Um personagem dos seus scripts saiu-se com esta:*

*— Mulher que ri pra mim está no papo!*

*Siwa, então, fêz um plebiscito-mirim. Ao auditório repleto de crianças, perguntou:*

*— Vocês acham, hein? que tôda mulher, hem? que ri pra êle, hem? está no papo, hem?*

*As crianças responderam em côro:*

*— Nããããão!*

IOLANDA JUSTI
Caiu alguma coisa

**SHOW-BAR**

A CANTORA Carminha Mascarenhas estreou ontem como atração artística do Show-Bar, lá na Rua Visconde de Pirajá. A sua temporada será de apenas oito dias e os turfistas, que cinstituem a maior freqüência daquela casa, que aproveitem.

**BOSSAS**

UMA boate paulistana de nome Skindô acaba de lançar algumas novidades em sua decoração. Na parte térrea, um restaurante-dançante à base de *twist* e *madison*, para facilitar a digestão. No primeiro andar, tudo pode acontecer. Há um compartimento decorado como se fôsse enfermaria, os garçons se apresentam vestidos de enfermeiros e as bebidas têm nomes de medicamentos. Outro é um presídio, com cubículos para dois presidiários e garçons vestidos de guarda. E ainda num terceiro, quase que em absoluta escuridão, há esqueletos pendurados, animais antidiluvianos pelas paredes e teias de aranha pelo teto. A escolher.

*CARMINHA MASCARENHAS*
*No canto de Ipanema*

**ROUPA-NOVA**

O PIAF está fazendo algumas modificações em sua decoração e já hoje, durante a sua famosa feijoada, as mesmas poderão ser observadas. O projeto e execução estiveram a cargo da firma Apolo & Soares.

**LA DOUCE**

O SR. Oscar Ornstein convidou a bailarina Dalal Ashcar para fazer o papel título de "Irma La Douce", comédia musicada que, de parceria com Vítor Berbara, empresará ano que vem no Teatro Copacabana. Ainda não obteve o sim mas tudo indica que, ao invés de Natália Timberg, Dalal será a Irma.

**TRINI REYES**

TRINI REYES, que, com os irmãos Los Romero, forma famoso trio de bailarinos espanhóis aplaudido em todo o mundo, se apresentará segunda-feira próxima no programa "Noite de Gala", em exibição única nestes brasis.

**BEM PENSANDO**

BEM pensando tinha tôda razão aquela coisinha mimosa e perfumada que enchia de graça as apurações no Maracanã. E que, quando soube ter aparecido mais um voto para o Rodolfo Valentino, comentou: "O Rodolfo está reagindo!" Rodolfo está reagindo!"

*NOITE DE GALA*
*Com Trini Reyes e Romero*

# Veroca e Aurinho estréia de aliança à vista

JOVEM SOCIETY — Barão Siqueira Jr.

AS 23 HORAS, o brôto Luiza Maria Fróis da Cruz estará recebendo na Ilha Piraquê (Clube Naval), para estrear nova idade, um grupo exclusivo da jovem guarda. O acontecimento será em "Black Tie", com o conjunto musical de Roberto Kastrup e terá à meia-noite a tradicional valsa do papai. Congratulations".

•

O MOVIMENTADO Humberto Saade, nos enviando um cartão postal de "La Canzone del Mare" em Capri, na Itália, e nos revelando sua última conquista: "Estou enamorado por uma italiana dos diabos, e como você diz — Acontecendo "in love". HS deverá regressar ao Rio, em fins dêste mês.

•

MUITO animado e concorrido o jantar dançante de anteontem, no Caiçaras, embora chovesse torrencialmente, comandado pelo casal Elídia e Maurever de Góis, sob a batuta musical do conjunto da Boate Drink, com brotos e superbrotos na pista. Disseram presença: Luba Levisky, Maria Lúcia Cavalcanti (saudosa de seu "love" paulista), Gilda Vieira (campeã em "twist" e samba) e muitos outros. T do OK como manda o figurino.

• • •

A MORENA Ivani Quinan programou para logo mais, em sua bonita mansão de Santa Teresa, um "Dinner Twist Party", com o comparecimento em massa da brotolândia. Seus 15 aninhos serão assim comemorados com grande pompa e um tradicional bôlo na pista.

• • •

A BONITA Verinha Fontoura, conhecida na jovem-guarda do Paulistano, como Veroca, dia a dia mais firme com o seu romance, que é o assunto do momento na Terra da Garoa. O felizardo é o elegante Aurinho Moura Andrade, filho do senador Auro Moura Andrade, que comanda a política da paulicéia. Já se fala, em estréia de alianças, para breve. Será?...

• • •

BAILANDO no Sacha's, na noite de anteontem, a inglêsa Annette Bradschaw devidamente acompanhada de seu "love" o conhecido "escritor" Jeff Thomas, que dentro em breve nos presenteará com uma nova obra literária, cujo palco será o Extremo Oriente.

• • •

AINDA sôbre o caso Djanira-Galeria Bonino; a pintora acusa o "marchand" Alfredo Bonino de "explorador" de artistas, daí porque não mais pretende contrato de exclusividade com aquela ou outra qualquer galeria.

• • •

SIMPLESMENTE admirável aquêle brôto que estava ontem, na Pérgula do Copa, em vistosos trajes esportivos, não conseguindo o repórter saber algo sôbre si. Seu sucesso era assunto palpitante nas rodas dos que drincavam no elegante ponto de encontro do "society" guanabarino.

• • •

CONTINUA firme o romance da bonita Márcia Kubitschek com o circulante José Carlos Barroso. Êles dançarão o "twist" na Grande Parada, amanhã, no Teatro Municipal.

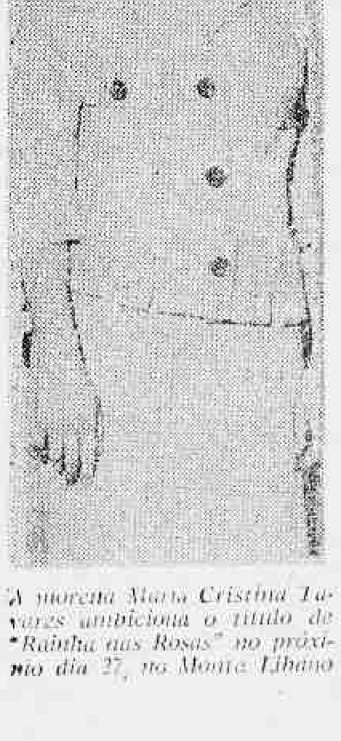

*A morena Maria Cristina Tavares ambiciona o título de "Rainha das Rosas" no próximo dia 27, no Monte Líbano*

PRODUTOS DE VALOR DA FLORA MEDICINAL
DIRAJAIA
Expectorante indicado nas bronquites e nas tosses, por mais rebeldes que sejam
LUNGACIBA
Poderoso tônico amargo, ativa o orgão digestivo, combate as diarréias e o catarro intestinal, estimulando o apetite
Vendem-se em tôdas as farmácias e drogarias. Peça grátis nosso útil Catálogo Científico
J. MONTEIRO DA SILVA LTDA.
193 — SETE SETEMBRO — 195
Tel.: 23-2726 — Rio.

REGISTRO

**Aniversários**

FAZEM ANOS HOJE:

SENHORAS:

Leotídio Furtado, Antônio de Sousa Varejão; dr. Moisés Flach; dr. Vitor de Angelis; Galdino da Silva Pôrto; Hélio Pueli; Álvaro Coimbra; Rui Rabêlo Pinho, jornalista; dr. Roberto Lira Filho; prof. Odir do Conto; Rubem Morais de Oliveira; Oto Andrade Gil; Edgar Correia Molina; Vitélio Pedro Fortes.

SENHORAS:

Aniversariou ontem, a sra. Hilda Eubank de Morais.

— Jurema Cid Duarte Silva; Iêda da Silva Lôbo; Lêda Vanderlei de Azevedo; Olga Brandão Machado Filho; Elvira da Costa e Silva.

**Nascimentos**

**Gisele** — Com o nascimento da garrula menina que, na pia batismal, receberá o nome de Gisele, está enriquecido o lar do casal D. Isabel Maria Moisés Dias Costa-sr. Fernando de Vasconcelos Dias Costa.

**Datas Íntimas**

Assinala-se hoje, o aniversário natalício da sra. Elvira da Costa e Silva que, para comemorar o evento, reunirá parentes numa festa íntima, na sua residência do Higienópolis.

**Casamentos**

**Maria Célia Monteiro-Vítor Gustav Johansson** — Casam-se hoje, a senhorinha Maria Célia Monteiro, filha do sr. Francisco Izidro Monteiro e de d. Maria Amélia Monteiro, e o sr. Vítor Gustav Johansson, filho do almirante Vítor Johansson. A cerimônia será realizada às 18 horas, na Igreja da Santa Cruz dos Militares, na Rua Primeiro de Março, onde os noivos receberão cumprimentos.

**Bôdas de Ouro**

Completam Bodas de Ouro no próximo dia 17 o sr. Antônio Cesarano e sra. Letizia Bassoni Cesarano. Em ação de graças pelo evento, os filhos Leopoldo, Beatriz, Bianca, Zilpa, Maria Margarida, Viuda e Jorge mandam celebrar missa às 11 horas, na Igreja da Santa Cruz dos Militares, na Rua Primeiro de Março.

**Reuniões**

Para decidir sôbre a escolha feita pelo novo presidente dos demais membros da diretoria para o exercício de 62/63, e em cumprimento a dispositivo estatutário reúne-se ordinàriamente segunda-feira, dia 15, às 20 e 21 h. em 1.ª e 2.ª convocações, respectivamente, na sede da Rua Pompeu Loureiro, o Conselho Deliberativo do Copaleme Clube.

**Homenagens**

**Centenário de Virgílio Várzea** — Abrindo as comemorações do centenário de nascimento do escritor regionalista Virgílio Várzea, que teve por berço uma praia de Santa Catarina, o Centro Catarinense inicia este mês, no próximo dia 15, a série de conferências organizada com a cooperação de escritores e críticos. Falará, na primeira reunião, o jornalista e professor Astério de Campos, que foi amigo de Virgílio Várzea e conhece profundamente a sua obra de polígrafo. Deterá aquele analista de nossa evolução literária o tema da atividade polígrafa do Marinhista, nos livros, e na imprensa, assim como nos setores educacionais. Possuindo arquivo próprio sôbre a personalidade do homenageado, levará o conferencista peças típicas para consideração e exame dos presentes. Foram convidados para as demais palestras, que se estenderão até novembro, o professor Joaquim Ribeiro, o almirante Olavo Dantas, o desembargador Alfredo Santana e o professor Afonso Várzea.

**Falecimentos**

**Jornalista Alberto D'Alva Ribeiro Viana** — Recebeu a Associação Brasileira de Imprensa, com pesar, a notícia do falecimento ocorrido no dia 11, de seu antigo consócio sr. Alberto D'Alva Ribeiro Viana, que durante muitos anos militou na imprensa carioca, tendo sido redator do órgão oficial da Câmara de Comércio e Indústria. Admitido na ABI em 1939, tinha a matrícula 2385. A Associação, logo que teve conhecimento do infausto acontecimento, fêz hastear em funeral o pavilhão social, tendo apresentado condolências à família enlutada.

# Harry Stone paraninfa 'debs': Melo

NOS CLUBES — Nelson Jorge

SERA' das mais bonitas a festa que o Melo T. C. preparou para apresentar esta noite, à sociedade, as debutantes de 62. O sr. Harry Stone será o paraninfo do elegante grupo de meninas môças que, sob os acordes de Osvaldo Borba, dançarão a primeira-valsa. O início está previsto para às 23 horas.

**Reunião de Debutantes**

ESTA tarde as debutantes do Grajaú Country que vão ser apresentadas à sociedade no próximo dia 27 estarão reunidas na suntuosa residência da srta. Lígia Maria Gomes, (que também debutará), a fim de ultimar preparativos para a noite de vestido branco.

**Administração Regional da Tijuca**

A SIMPÁTICA Dayse Pôrto comunica-nos que assumiu as Relações Públicas da Administração Regional da Tijuca, e que vai utilizar a nossa coluna como meio de informação. Como tijucano sinto-me satisfeito de poder servir de alguma forma o meu bairro. Estamos a inteira disposição.

**Montanha & "Debs"**

AS DEBUTANTES do Montana estarão esta noite sendo apresentadas à sociedade, em noite de gravata preta e com fundo musical de Valdir Calmon. A srta. Ada Fernandes preparou decoração especial para a bonita sede do alto da Tijuca e espera realizar a mais elegante festa dêste ano em seu clube. Início às 23 horas.

**Helena de Lima no Flu**

A NOTÁVEL intérprete romântica Helena de Lima (atualmente a mais requisitada artista nos clubes da cidade) será a atração da "boate-show" desta noite no Fluminense e cujo início está previsto para às 23,30 horas.

**Chico Anísio no Ginástico**

JUNTAMENTE com o Conjunto Farroupilha, o espetacular Chico Anísio estará se apresentando no Ginástico Português numa festa em trajo passeio e com início às .. 22,30 horas.

**Monte Líbano na TV-Continental**

DOZE meninas-moças que no próximo dia 20 serão apresentadas à sociedade pelas mãos do nosso companheiro Barão Siqueira Júnior serão apresentadas amanhã, às 18,45 horas, no programa "Quando os Clubes se Divertem", que é apresentado por Sílvio Mendonça.

**Sampaio & Rosas**

COM a coroação da "Rainha das Rosas" e com fundo musical da animadíssima orquestra de Ed Lincoln, o Sampaio realizará esta noite uma festa que deverá ser das mais concorridas. Início às 23 horas, trajo passeio.

**Minerva vai coroar Zélia**

A BONITA srta. Zélia Maria Martins Costa será coroada nesta noite "Rainha da Primavera" do Minerva. Ela representará seu clube no concurso "Rainha da Primavera dos Clubes Cariocas", promovido pelo DIARIO CARIOCA, TV-Continental e Rádio Mauá. Início às 23 horas.

*Srta. Zélia Martins Cotta, que esta noite será coroada "Rainha da Primavera" do Minerva. (Foto Lauro Ferreira)*

**Sírio Libanês**

JÁ o Sírio Libanês programou para êste fim-de-semana uma simples festa em "Hi-Fi", com início às 21 horas e em trajo esporte.

**Vila Isabel**

TAMBÉM no Vila Isabel as danças serão com alta-fidelidade e o início está previsto para às 21 horas.

**Social Ramos**

COM a orquestra de Carlos Lander, o Social Ramos Clube realizará na noite de hoje uma reunião dançante em trajo passeio. Início às 22 horas.

**Rápidas**

O BAILE das Debutantes do Monte Líbano, que está sendo organizado pelo Barão Siqueira Júnior, acontecerá no próximo dia 20 em "black-tie". — Leila Rastell Ramos é ma das eficientes funcionárias do Instituto dos Bancários. — Clarisse Cardia (que deverá estrear aliança na mão direita ainda êste ano) é a chefe da bonita Leila. — O Flamengo realizando grandes festas às sextas-feiras, que na nossa opinião é o melhor dia para reuniões-dançantes. — Mauro Magalhães disputando o "pinga-pinga" a última vaga da UDN para a Assembléia Legislativa. — Pelé mais uma vez mostrou que é o maior jogador do mundo em todos os tempos. — Ela ontem estava linda. — Juarez Rocha visitou ontem a redação do DC — Heitor Meleu, filho do sr. e sra. Alberto Meleu estreou nova idade. A primeira jovem a cumprimentá-lo foi a louríssima Glorinha Pires Rabelo... — Não deixem de assistir amanhã na TV-Continental, às .. 13,45 horas, o programa "Quando os Clubes se Divertem", com Sílvio Mendonça, que apresentará mais um grupo de canditatas ao título de "Rainha da Primavera dos Clubes Cariocas. — Por hoje é só.

O MÉDICO À FÔRÇA
DE MOLIÈRE
NAPOLEÃO MONIZ FREIRE
CARMEN SYLVIA MURGEL
O TABLADO TEL: 264555

# DC e USE levam alunos a Itatiaia

Para comemorar o Dia da Criança e a promoção da professôra Zulmira Bastos, o DIARIO CARIOCA e a USE-TURISMO realizarão uma excursão da Itatiaia, no próximo dia 16, com 50 alunos da 5ª série do Instituto de Educação. Os estudantes, que sairão às 7 horas e regressarão após às 16, de uma fazenda naquela cidade fluminense, são os melhores classificados no curso primário do ITE e pertencem à turma dirigida pela professôra Zulmira Bastos.

O passeio à Itatiaia é uma das muitas promoções idealizadas pelo DIARIO e pela USE-TURISMO, para atender às crianças que estão freqüentando o ciclo primário.

# Lembrança de Vila-Lobos

**ARTES**
Antônio Bento

NO último programa "Vila-Lobos, Sua Vida e Sua Obra", dado na Rádio Ministério da Educação e Cultura, foi lido, na tradução de Manuel Bandeira, um texto de Suzanne Demarquez sôbre o nosso grande compositor.

A artista francesa evoca a figura do mestre brasileiro, numa página sentida, que reproduzo nesta coluna, para os leitores do DIÁRIO CARIOCA.

"Não me consolarei nunca — escreve Suzanne Demarquez — do desaparecimento de meu grande e querido amigo Vila-Lôbos, o ilustre compositor que enriqueceu a música de obras de tão bela, de tão rara pujança. Vê-lo-ei sempre, ao piano, olhando uma das minhas obras de jovem compositora, dando-me seus preciosos conselhos, de outra vez ensaiando com um dos seus intérpretes, ou ainda, no estrado de concêrto, regendo um dos seus afrescos grandiosos, **Amazonas, os Choros, Bachianas Brasileiras, O Descobrimento do Brasil**, os quais evocavam o seu país de maneira tão maravilhosa, que era de a gente se sentir transportada ao coração da floresta virgem, à beira do Amazonas, ou ainda em sua cara cidade do Rio, durante o carnaval carioca, que êle soube pintar de modo tão vívido, tão colorido. E revejo-o também, pela última vez, desgraçadamente, à sua mesa de trabalho, que êle não abandonava nunca, mesmo para receber os amigos, pois êsse grande trabalhador nunca cessou de trabalhar em tôda a sua vida. Ao mesmo tempo que orquestrava, falava de música, interessava-se pelos trabalhos de seus amigos e confrades da música, por tudo o que tinha um valor na vida. E a noitada acabava num dêsses restaurantes aonde êle não cessava de convidar os amigos com tão encantadora simpatia e generosidade. Cada primavera trazia-o novamente à sua cara cidade de Paris, que êle sempre amou tanto e que lhe retribuía êsse amor. Agora as primaveras sem êle já não têm para mim o mesmo encanto, mas, felizmente, resta-nos a sua obra. Graças a ela não nos deixou êle completamente, pois o melhor dêle nos ficou com ela".

A página é igualmente evocativa para todos os amigos do grande Vila-Lobos, que se consolam da sua morte, ouvindo as obras que lhe perpetuam a memória gloriosa.

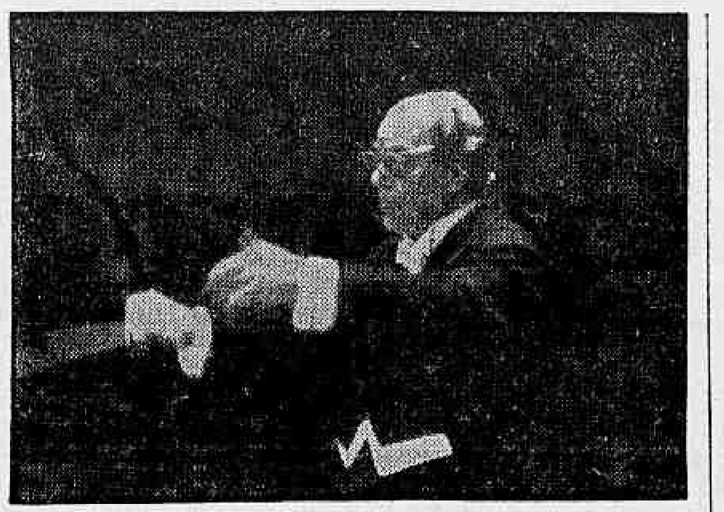

*O maestro Villa-Lobos*

## Noticiário

NA "Sala do Amigos del Arte", em Montevidéu, está aberta uma exposição de pinturas de Carlos Magano e de tapeçarias de Tena. A mostra, que é patrocinada pelo Instituto de Cultura Uruguaio-Brasileiro, foi organizada pela Divisão Cultural do Itamarati.

•

A Próxima apresentação da Orquestra Sinfônica Nacional da Rádio Ministério da Educação e Cultura, no Teatro Municipal, terá lugar às 21 horas do dia 17 de outubro (quarta-feira), sob a regência do maestro Francisco Mignone, que incluiu no programa a primeira audição do Concêrto para violino e orquestra, uma das suas mais recentes composições, estando confiada a parte solista ao grande violinista brasileiro Oscar Borgeth.

•

A revista "Comentário", publicação trimestral do Instituto Brasileiro Judaico de Cultura e Divulgação, lançou um concurso para escolha da sua nova capa e lombada. Trabalhos inéditos. Duas côres apenas e formato de 18x25,5 cm, já incluindo a lombada. Os prêmios são de Cr$ 15.000,00 para cada um dos três trabalhos selecionados pelo júri, cabendo ao vencedor Cr$ 40.000,00.

•

Foi transferido para o próximo dia 29, às 21 horas, no Teatro Municipal, o Festival Debussy, da Orquestra Sinfônica Nacional, organizado pela Rádio Ministério da Educação e Cultura, em colaboração com a Embaixada da França. A regência da orquestra estará a cargo do maestro Alceu Bocchino, que apresentará 3 "Images" (**Gigues, Ibéria e Ronde de Printemps**), "Prelude à l'aprés midi d'un faune" e 3 "Nocturnes" (**Nuages, Fêtes e Sirènnes**).

•

Sará realizado hoje, às 16,30 horas, no Teatro Municipal o 9º Concêrto da presente temporada da Orquestra Sinfônica Brasileira para o seu quadro social.

O programa constará de um **Festival Beethoven-Dvorak**, com a 5a. Sinfonia e a Sinfonia Nôvo Mundo. A regência estará a cargo do maestro Eleazar de Carvalho, regente-titular da OSB. A apresentação da pianista Joci de Oliveira, que vinha sendo anunciada para êsse concêrto, foi transferida por motivo de fôrça maior.

•

Rudolf Nureyev, bailarino russo que fugiu recentemente da União Soviética, dançará num espetáculo de bailados com a Lírica de Chicago e na ópera "Príncipe Igor", de Moussorgsky.

•

Hoje, às 21 horas, a PRA-2 transmitirá um recital gravado exclusivamente para a emissora oficial pelo pianista russo Serge Dorensky. O programa compreende a Sonata opus 26 de Beethoven, o Noturno em Mi-bemol maior, de Chopin, a "Lenda do Caboclo", de Vila-Lobos, e duas páginas de Shedrin.

•

Segunda-feira próxima, dia 15, às 21 horas, no Teatro da Maison de France (Av. Presidente Antônio Carlos), a Rádio Ministério da Educação e Cultura oferece um recital do pianista carioca João Carlos de Assis Brasil, classificado em primeiro lugar no último Concurso Nacional de Piano realizado em Salvador. O programa dêsse recital, cujo cachê é o prêmio oferecido pela emissora oficial ao vencedor do certame, compreende duas Sonatas de Scarlatti, as 32 Variações em dó menor de Beethoven, "L'oiseau triste" (de "Miroir") de Ravel, Toccata de Debussy, "Alma Brasileira" e duas Cirandas de Vila-Lobos e "Quadros de uma exposição" de Moussorgsky. Entrada franca.

•

Na Galeria do Instituto Brasil-Estados Unidos, está exposta uma mostra de retratos, feitos inclusive por grandes pintores brasileiros, como Portinari, Segall, Pancetti, Guignard e Di Cavalcanti.

•

O Teatro de Ópera da Guanabara realizará hoje, às 21 horas, no salão nobre do Automóvel Clube do Brasil, na Rua do Passeio, 90, um concêrto lírico, a cargo dos elementos do TOG, com selecionados trechos operísticos.

# Prêmios sôbre a renda de filmes nacionais

*(Em tôrno da Lei nº 73)*

**CINEMA**
G. & R. Santos Pereira

ABRIMOS espaço hoje nesta coluna para a divulgação de um trecho da justificação do anteprojeto de lei regulamentando a Lei n.º 73, de autoria da presidência do GEICINE (Flávio Tambellini). A transcrição é oportuna, num momento em que o senhor deputado (reeleito) Levi Neves teima em apresentar o seu anteprojeto, elaborado por alguns estrôinas que desservem o cinema brasileiro, e que se constitui em verdadeiro atentado à letra de nossa Carta Magna e um absurdo tratado de incompetência e desconhecimento da mecânica legislativo-judicial.

O trecho em aprêço se refere à premiação que se quer impor, como resultado da adoção da Lei n.º 73, que faz reverter a um Fundo Estadual de Cinema o Impôsto de Diversões Públicas, até há pouco recolhido pelo IBGE. Eis o trecho do relatório-justificativa de autoria do presidente do Grupo Executivo da Indústria Cinematográfica:

**3 — PRÊMIOS SÔBRE A RENDA DE FILMES NACIONAIS**

a) — Trata-se de um dos objetivos essenciais da Lei 73; para desenvolver se o Cinema Brasileiro precisa, sobretudo, melhorar seu mercado de renda.

"O mercado artificial de renda — salienta o relatório — é o método mais prático para elevar o poder de renda do filme nacional, numa escala extraordinàriamente ampla, sem sujeitar o consumidor a um esfôrço acima de suas possibilidades, ou, em outros têrmos, sem deprimir o mercado".

O essencial para a indústria de cinema é produzir em custo médio a que corresponda uma renda média pelo menos 10% superior.

O cinema no Brasil é oprimido por custos de produção extremamente baixos e por uma renda média notàvelmente modesta.

A atual renda média de filmes em nosso mercado é de Cr$ .... 3.600.000,00; se considerarmos que a renda do filme nacional seja 50% superior, por exigência de exibição obrigatória, que a do filme estrangeiro, temos a importância de Cr$ 5.400.000,00.

Admitindo que a liberação dos preços de ingresso, elevará para o dôbro essa rentabilidade, fixaremos a renda média de Cr$ ...... 10.800.000,00.

Deve ser ainda aduzido o prêmio vigente em São Paulo — de 25% sôbre a renda bruta auferida pelo filme nacional em sua exibição naquele Município, ou seja Cr$ 1.542.500,00.

| | CR$ |
|---|---|
| Renda média bruta futura do filme brasileiro .. .... | 30.850.000,00 |
| Parte do Exibidor — 50 por cento .... | 15.425.000,00 |
| Parte do Produtor — 35 por cento | 10.800.000,00 |
| Parte do Distribuidor — 15% .... | 4.625.000,00 |
| Correspondência do mercado paulistano no mercado interno — 20% | 6.170.000,00 |
| Prêmio de 25% sôbre essa renda bruta média .... | 1.542.500,00 |
| Custo médio de filme nacional .... | 15.000.000,00 |
| Renda média, incluindo prêmio paulistano máximo .. .. ..... | 12.342.500,00 |

Por êsses cálculos verifica-se que, mesmo levando em conta a produção de uma situação futura, a ser criada com a liberação nacional dos preços de ingresso, a renda média de filmes brasileiros será inferior ao custo médio atual de produção de um filme brasileiro, em prêto e branco, com um mínimo indispensável de dignidade técnico-artístico, e de espetáculo, que é de Cr$ 15.000.000,00.

b) "A lei 4.854, de 31 de dezembro de 1955 — esclarece o relatório — estabelece um prêmio automático de 15% sôbre a renda bruta auferida nas exibições realizadas no Município de São Paulo e de 15% mais 10%, no caso do filme ser de qualidade superior. O legislador paulistano cuidou, pois, relevantemente do estímulo à qualidade, ao conceder os 10% a mais; o Estado da Guanabara poderia ampliar essa tendência, tornando o prêmio sempre variável, de acôrdo com a qualidade do filme.

Ficariam, assim, estabelecidos dois critérios para a concessão do prêmio:

a) o de público, desde que o prêmio será sempre proporcional à renda do filme.

b) o de comissão especializada, que fixaria a percentagem sôbre a renda a ser concedida como prêmio.

Uma franca política de estímulo à qualidade deve implicar na fixação de um prêmio capaz de fazer dêsse objetivo uma aspiração prática também compensadora, e não mantê-lo uma atitude estoica. 40% seria uma porcentagem desejável.

Para aferição da qualidade, cada membro do Juri Estadual de Cinema deverá conferir pontos aos seguintes fatôres de realização: Produção — 0 a 5 pontos; Direção — 0 a 5 pontos; Roteiro 0 a 5 pontos; Argumento — 0 a 4 pontos; Elenco central — 0 a 5 pontos; Elenco coadjuvante — 0 a 3 pontos; Fotografia — 0 a 4 pontos; Cenografia — 0 a 3 pontos; Música — 0 a 3 pontos; Montagem e Som 0 a 2 pontos; Vários (efeitos especiais, coreografia, etc.) — 0 a 1 ponto".

c) Os 40% dotados para êsse sistema de premiação proporcionarão os seguintes recursos:

1962 — Cr$ 40.000.000,00
1963 — Cr$ 120.000.000,00
1964 — Cr$ 160.000.000,00

Também a renda do Estado da Guanabara corresponde a 20% do mercado interno brasileiro — ou seja Cr$ 6.170.000,00 por filme se liberados os preços de ingressos total menos os impostos).

Estimando que a produção brasileira, que é atualmente de cêrca de 30 filmes (aos quais alias pelo menos 10 têm poucas condições de acesso a renda no mercado interno) evolua para 50, e que cada um dêles obtenha um prêmio médio de 25%, o Estado da Guanabara necessitaria dos seguintes recursos para o setor da premiação:

Cr$ 6.170.000,00 — Cr$ 308.500.000,00
25% de p. médio — Cr$ 77.125.000,00

Disponibilidade para:
1962 — Cr$ 40.000.000,00
1963 — Cr$ 120.000.000,00
1964 — Cr$ 160.000.000,00

A situação em 1962 se apresenta na base da programação de 30 filmes, com renda média em torno de Cr$ 3.500.000,00, reclamando, pelos mesmos cálculos, a mobilização de recursos da ordem de Cr$ 26.250.000,00.

Pelo exposto, verifica-se que haverá ampla margem de recursos para a premiação proposta de 40%, variáveis de acôrdo com a sua qualidade.

d) "Para que os produtores do Rio de Janeiro disponham dos benefícios da Lei paulistana — salienta ainda o relatório — seria necessário que a lei do Estado da Guanabara estabelecesse o idêntico e recíproco tratamento exigido no parágrafo 2.º do artigo 5.º da Lei 4.854/55, vigente no Município de São Paulo".

Daí o § 1.º do artigo 7 do projeto.

## Súmula capixaba

# Quotas do impôsto de renda para municípios

VITÓRIA — Conforme mensagem recebida pelo govêrno do Estado, os Municípios capixabas deverão receber até o final do mês as quotas a que têm direito, de acôrdo com que estabelece a distribuição dos fundos do Impôsto de Renda. O informe chegou ao conhecimento do chefe do Executivo estadual através de mensagem endereçada pelo diretor das Rendas Internas do Ministério da Fazenda, sr. Lins e Silva Filho.

A medida implica na destinação de cêrca de Cr$ 3.066.486,00 a cada unidade municipal espírito-santense, fato que resultará no desafôgo das finanças de uns e na possibilidade de novas iniciativas, para outros, já que a maioria dêles vive à míngua de recursos e em completo abandono. A notícia foi muito bem recebida entre os prefeito capixabas.

### Exportação

Conforme nota tornada pública pelo Departamento de Relações Públicas da Companhia Vale do Rio Doce, durante o mês de setembro a emprêsa exportou, pelo pôrto de Vitória, 452.868 toneladas de minério de ferro. O embarque foi realizado em 24 navios e embora tenha a companhia ficado privada de seu «car-dumper», avariado ao longo de vários dias por manobra infeliz de um maquinista, o que a fêz carregar menos navios, mesmo assim conseguiu superar a marca obtida em igual período, no ano passado.

### Encerrado

O resultado final do pleito realizado no Município de Muqui já foi divulgado pelo Tribunal Regional Eleitoral. De acôrdo com os informes, o sr. Ari Fraga foi proclamado prefeito, enquanto que os demais dados estavam assim distribuídos: governador — Francisco Lacerda de Aguiar, 1.581; Jones dos Santos Neves, 1.319; vice — Rubens Rangel, 1.507; Moacir Brotas, 569 e Ademar Martins, 427; senadores: Eurico Resende, 1.399; Raul Giuberti, 1.300; Olímpio de Abreu, 951 e Carlos Lindenberg, 929. O nôvo prefeito de Muqui pertence ao PSD, que continua, assim, com o domínio político da zona.

### Também

O Município de Santa Teresa também encerrou a apuração dos votos da última eleição. Eleito por uma coligação de partidos, da qual os principais são o PSP e o PRP, o sr. Frederico Giuberti alçou-se à chefia do Executivo da região, obtendo um total de 2.228 sufrágios. O pleito governamental foi ganho pelo sr. Jones dos Santos Neves com 1.841 votos, contra 1.436 obtidos pelo sr. Lacerda de Aguiar. O nôvo titular da Prefeitura terezense é membro de tradicional família capixaba e a sua vitória alijou da política municipal o PSD, que mantinha o comando há vários anos.

### Homenageado

Por ter completado cêrca de 25 anos de bons serviços prestados ao estabelecimento, o sr. José Nunes de Castro, gerente da filial local, foi homenageado pela direção do Banco da Lavoura de Minas Gerais S.A. Foi apostá na lapela do sr. Castro, pelo sr. José Medeiros Braga, representando a diretoria do BL, um escudo de ouro da referida entidade bancária, em solenidade que teve a presenciá-la todo corpo funcional da organização, em Vitória.

### Bandeirantes

Com o intuito de colaborar com a ajuda ao menor desamparado da capital, as Bandeirantes estão promovendo um movimento intensivo durante a presente Semana da Criança. Recolhendo brinquedos recuperáveis para consertá-los e distribuí-los entre os pobres e angariando fundos junto à população e ao comércio local, as campanhas encetadas pelas Bandeirantes vêm encontrando a mais amplas simpatia do capixaba, que não tem se furtado a cooperar e a dar todo o seu apoio a tão louváveis e humanitárias iniciativas.

### Delegado

Falando à reportagem do DC a respeito de nota divulgada por nós, dias atrás, dando conta de que os jornalistas profissionais do ES iriam protestar oficialmente junto ao Ministério do Trabalho contra o descaso reinante na Delegacia Regional de Vitória, em relação aos seus processos de registro, o nôvo titular do órgão, sr. Bianor Machado, prometeu atualizar os serviços em sua repartição, acentuando ser também sua intenção dinamizar aquêle setor e fazer com que, daqui para a frente, tenham andamento normal tôdas as petições, quaisquer que sejam e procedam de onde proceder.

### Energia

Apelando para que «não se usem fogões elétricos; acendam o mínimo de lâmpadas em suas casas comerciais e não acendam vitrinas, balcões ou anúncios luminosos» e continuem economizando o máximo possível de energia elétrica, a Espírito Santo Centrais Elétricas S.A., responsável pelo abastecimento da capital, vem se dirigindo constantemente ao comércio, fazendo ver que é realmente crítica a situação que ora atravessa a cidade e que se não houver a colaboração de todos a emprêsa não pode se responsabilizar pela atual emergência. O racionamento continua e não há o menor indício de melhoria: não chove e as perspectivas de que tal aconteça são desanimadoras.

### Senador

Procedente dos Estados Unidos, onde estêve representando o país em mais uma conferência interparlamentar, encontra-se na cidade o senador Jéferson de Aguiar. O representante capixaba na Câmara Alta, falando à reportagem do DC, demonstrou estar bastante surprêso ante os resultados das urnas no ES, especialmente em relação à eleição para o Senado da República, onde o seu correligionário, o ex-governador Carlos Lindenberg (PSD), franco favorito da pugna, está passando apertado. A renúncia do sr. Lindenberg ao govêrno, entregando-o às mãos de seu mais renhido opositor, atribui o renomado parlamentar a situação do presidente de seu partido.

### Esportivas

Patrocinado pelo sindicato da classe, os comerciários realizarão, no próximo dia 30, em Jucutuquara, um torneio de futebol, no qual se empenharão as diversas firmas da cidade. • O jovem Beresford Moreira Sobrinho será o representante do ES no Campeonato Brasileiro de Xadrez, a iniciar amanhã, domingo, em Campinas. • O Caiçara Iate Clube elegerá os seus novos dirigentes no próximo dia 20. • A Escola de Educação Física está se preparando para promover a abertura da temporada de natação universitária do corrente ano. • Dizendo que conta poder integrar o esquadrão principal do Vasco da Gama dentro de pouco tempo, regressou ao Rio o futuroso craque Anchieta, que veio à capital para votar. • Dentro dos próximos dias a Federação Desportiva Espírito-santense vai se reunir para indicar o nome do treinador que preparará a equipe capixaba que se empenhará no certame nacional de futebol. As opiniões gerais se inclinam para o treinador Elói, da Vale do Rio Doce, com mais conhecimentos e com maior experiência nas lides esportivas. (De Marílio Cabral Perpétuo, correspondente do DC).


Teatros & Boites
Programa para sua Noite

Oscar Ornstein e Victor Berbara apresentam
BIBI FERREIRA, PAULO AUTRAN e JAIME COSTA
EM
Minha Querida Lady
MY FAIR LADY
a comédia musical do Século! no Teatro Carlos Gomes — Preços a partir de Cr$ 200,00 — Ingressos à venda nas Bilheterias do Carlos Gomes (Inf. telefones: 22-7581 e 42-4983), e no Copacabana (Inf. telefone: 57-2310). Hoje, às 19,30 e 22,15 horas — Amanhã, às 16 e 21 horas

CARLOS MACHADO no FRED'S
APRESENTA
ELAS ATACAM PELO TELEFONE

É DIFERENTE! É NÔVO!
É MODERNO! UM IMPACTO DE BELEZA NAS NOITES CARIOCAS!
Nancy Wanderley
Grande Otelo
30 estrêlas e a presença de
LENNIE DALE
de "WEST SIDE STORY"
TODAS AS NOITES — AOS SABADOS E DOMINGOS TAMBÉM EM VESPERAIS
INFORMAÇÕES: TELEFONE 57-9789
ESTRÉIA, TERÇA-FEIRA, DIA 16

JOHNNI ALF
Trio Musical de Jazz
BOTTLES BAR
Rua Duvivier, 37-J - Tel. 57-1065

PLAZA HI-FI SOCIETY
AVENIDA PRADO JUNIOR, 258
Direção geral de MAURICIO LANTHOS
APRESENTARA AMANHA
CLUBE DE TV E TURFE
SEM «COUVERT» — SEM CONSUMAÇÃO
Aberto a partir das 13 até às 5 horas da manhã
Reservas de mesas pelo telefone: 57-1870
SEGUNDA-FEIRA: CLUBE DO CINEMA

DE PAULA APRESENTA PELA PRIMEIRA VEZ EM BOITERAMA A VEDETA FRANCESA
FRANÇOISE ALAUSE
SONIA MAMED — TANIA PÔRTO
NO «SHOW» REVISTA
A Mulher, o Vinho e o Perfume"
E MAIS UM ELENCO DE 25 ARTISTAS
3 números de STRIP-TEASE em Vistavision
PIGALLE NIGHT CLUB
AV. ATLANTICA, 4.266 — PÔSTO 6 — TELEFONE: 47-2438

O CANGACEIRO
HOJE E TÔDAS AS NOITES
HELENA DE LIMA

DAS 6 DA TARDE AS 3 DA MANHÃ
R. Fernando Mendes, 25
COPACABANA

NIGHT AND DAY APRESENTA
As garôtas mais espetaculares do ano no "show"
"12 BIKINIS"
Produção de ABELARDO FIGUEIREDO
TODAS AS NOITES A 1 HORA
2as.-FEIRAS: AS 22 E 1 HORA
6as. FEIRAS: AS 22 E 1 HORA
RESERVAS: 42-7119 e 32-9863
CHA-DANÇANTE AOS SABADOS DAS 16 AS 19 HORAS

HOJE, ÀS 14,30, ÀS 17,30 E 20,45 HORAS
CIRCORAMA
NO MARACANAZINHO
POSTOS DE VENDA ANTECIPADA:
Teatro Municipal; Siqueira Campos, 36; Central do Brasil; Largo do Machado; Praça Saens Peña; Avenida Nossa Senhora de Copacabana (em frente ao Mercadinho Azul) — Crianças pagam meia entrada em todos os espetáculos e localidades.


## CONGRESSOS DE HOMEOPATIA

Serão simultâneamente realizados em forma oficial, no período de 26 do corrente a 2 de novembro próximo os seguintes Congressos:

a) — III Congresso Médico Mundial de Homeopatia — Presidente de Honra — dr. João Goulart, presidente da República; Presidente Efetivo — general dr. Amaro Azevedo.

b) — XXXIII Pan American Homeopathic Medical Congress — Presidente de Honra — governador do Estado da Guanabara; Presidente Efetivo — deputado Benjamim Farah.

c) — IX Congresso Brasileiro de Homeopatia — Presidente de Honra — dr. Lopo Coelho — presidente da Câmara do Estado da Guanabara. Presidente Efetivo — dr. José Carneiro.

Do programa, consta, no dia 23, das 9 às 12 horas, um passeio em Navio-Aviso do Ministério da Marinha, pelos pitorescos recantos da Baía da Guanabara. As 14 horas do mesmo dia, os Congressistas serão homenageados pelo exmo. sr. presidente do Jóquei Clube, com um coquetel que será servido por ocasião das corridas, cujos páreos figuram nas homenagens aos Congressos acima mencionados. No dia 1º de novembro os Congressistas irão visitar Brasília e o exmo. sr. presidente da República.

# TEATRO

## CARTAZ

- BOLSO (27-3122) — "Ratos e Homens", de John Steinbeck, drama. Às 21,15 horas. Vesperais às quintas e domingos, às 16 horas.
- COPACABANA (57-1816) — "...E a Moeda Corrente do País", de Abílio Pereira de Almeida, com Cacilda Becker. Às 21 horas. Vesperais às quintas e domingos, às 16 horas.
- CARLOS GOMES (22-7581) — "Minha Querida Lady", com Bibi Ferreira e Paulo Autran. Às 21 horas. Vesperais às quintas e domingos.
- GINÁSTICO (42-5421) — "Tiro e Queda". Comédia. Às 21 horas. Sábados, às 20 e 22 horas. Quintas e domingos, às 16 e 21 horas.
- NACIONAL DE COMÉDIA (22-0367) — "O Pagador de Promessas", de Dias Gomes. Drama. Às 21 horas. Vesperais, domingos, às 16 horas.
- SANTA ROSA (47-8641) — "Tôda Donzela Tem um Pai Que é Uma Fera", comédia de Gláucio Gil. Às 21,15 horas. Vesperais às quintas e domingos, às 16 horas.
- [illegible] (26-4555) — "O Médico à Fôrça", de Moliere, com Napoleão Muniz Freire. Quintas, sextas e sábados, às 21 horas. Domingos, às 17 horas.

# CINEMAS

## LANÇAMENTOS

- PALACIO — "O Destino me Persegue". (Proibido até 10 anos) com Susan Hayward e Charlton Heston.
- SÃO LUIS — "Os Canhões de Navarone" (Proibido até 14 anos) com Gregory Peck.
- BRUNI (Flamengo) — "Sem Lei e Sem Alma". (Proibido até 14 anos) com Burt Lancaster e Kirk Douglas.
- METRO PASSEIO, METRO COPACABANA e METRO TIJUCA — "Os Cosmonautas". (Censura livre) com Grande Otelo e Ronald Golias.
- OPERA — "Divórcio à Italiana" (Proibido até 18 anos) com Marcello Mastroianni.
- VITORIA — "O Analfabeto". (Censura livre) com Cantinflas.
- ALVORADA — "Morangos Selvagens". (Censura livre).
- RIAN — "O Destino me Persegue". (Proibido até 10 anos) com Charlton Heston e Susan Hayward.
- PALACIO (Higienópolis) — "Os Cosmonautas". (Censura livre) com Grande Otelo e Ronald Golias.
- CARUSO — "Ouro de Nápoles". (Proibido até 14 anos) com Sophia Loren.
- TIJUCA — "O Analfabeto". (Censura livre) com Cantinflas e "O Cupim".
- MELLO (Bonsucesso) — "Céu Amarelo". (Proibido até 10 anos) e "Os Dois Ladrões".
- GUARACI — "Um Anjo Desceu do Céu". (Censura livre).
- ODEON — "No Paredão". (Proibido até 18 anos) com Dallah Davi.
- MELLO (Penha) — "O Laço do Carrasco". (Proibido até 14 anos).
- GUANABARA — "Festival de Filmes da Fox". (Um filme por dia).
- RICAMAR — "Os Cosmonautas". (Censura livre) com Grande Otelo e Ronald Golias.
- ROXY — "Dama Por um Dia". (Censura livre) com Bette Davis e Glenn Ford.
- PIRAJÁ — "Can Can". (Proibido até 10 anos) e "O Espetáculo Continua".
- ART PALACIO (Tijuca) — "Os Parisienses" (Proibido até 18 anos) com Françoise Arnoul.
- POLITEAMA — "Céu Amarelo". (Proibido até 10 anos) e "E' a Maior".
- AZTECA — "Os Cosmonautas". (Censura livre) com Grande Otelo e Ronald Golias.
- PRESIDENTE — "Juízo Universal". (Proibido até 10 anos) e "E' a Maior".
- IMPERATOR — "Os Cosmonautas". (Censura livre) com Grande Otelo e Ronald Golias.
- MARAJÓ (Jacarepaguá) — "Câmara Ardente". (Proibido até 14 anos).
- SÃO BENTO (Niterói) — "Sua Majestade, o Aventureiro". (Proibido até 10 anos).
- FLORIANO — "Os Cosmonautas". (Censura livre) com Grande Otelo e Ronald Golias.
- SANTA CECILIA — "Espada Mágica". (Proibido até 18 anos).
- BRUNI (Copacabana) — "Pacto Com a Morte". (Proibido até 18 anos).
- MADRID — "A Mulher Que Soube Amar". (Proibido até 18 anos) com Jayne Mansfield.
- MONTE CASTELO — "Os Cosmonautas". (Censura livre) com Grande Otelo e Ronald Golias.
- MIRAMAR — "No Paredão". (Proibido até 18 anos) com Dallah Davi.
- MARACANA — "Os Cosmonautas". (Censura livre) com Grande Otelo e Ronald Golias.
- MADUREIRA — "Os Cosmonautas". (Censura livre) com Grande Otelo e Ronald Golias.
- KELLY — "O Conquistador de Corinto". (Proibido até 10 anos) com Jacques Sernas.
- NACIONAL — "Papai Play Boy". (Censura livre).
- FLORIDA — "O Conquistador de Corinto". (Proibido até 10 anos) com Jacques Sernas.
- BOTAFOGO — "Os Cosmonautas". (Censura livre) com Grande Otelo e Ronald Golias.
- LEBLON — "A Mulher Que Soube Amar". (Proibido até 18 anos) com Jayne Mansfield.
- AMERICA — "O Destino me Persegue". (Proibido até 10 anos) com Charlton Heston e Susan Hayward.
- ART PALACIO (Méier) — "Arizona Violento". (Proibido até 10 anos) com Randolph Scott.
- SANTA HELENA — "A Um Passo da Morte". (Proibido até 18 anos).
- BRASILIA — "Robin Hood, o Invencível". (Proibido até 10 anos).
- REX — "A Mulher Que Soube Amar". (Proibido até 18 anos) com Jayne Mansfield.
- CINEAC — "Tornei-me Uma Nudista". (Proibido até 18 anos) com June Wilkinson.
- IMPERIO — "A Noite". (Proibido até 18 anos) com Jeanne Moreau.
- COPACABANA — "O Analfabeto". (Censura livre) com Cantinflas.
- PAX — "Os Cosmonautas". (Censura livre) com Grande Otelo e Ronald Golias.
- ART PALACIO (Copacabana) — "O Baton". (Proibido até 18 anos) com Laura Vivaldi.
- CARIOCA — "Dama Por um Dia". (Censura livre) com Bette Davis e Glenn Ford.
- PLAZA, ASTORIA, OLINDA e MASCOTE — "O Conquistador de Corinto". (Proibido até 10 anos) com Jacques Sernas.

# *Interditado Caio Martins; Flamengo fica sem campo*

## Visando o clássico de hoje

*Zezé Moreira fêz individual ontem visando a melhor forma de seus pupilos para o clássico desta noite, em São Januário*

Poderá ser interditado esta manhã o "Estádio Caio Martins", por determinação do próprio governador do Estado do Rio, diante do expediente que a êle foi levado pelo responsável pelo desporto fluminense, sr. Hélio de Oliveira e Silva, diante dos tristes acontecimentos havidos anteontem naquelas dependências, devendo não mais ser ali realizado o jôgo entre Flamengo x São Cristóvão, programado para amanhã à tarde.

Apesar dos motivos apresentados sejam os acontecimentos de roubo e brigas motivadas por elementos do Canto do Rio, a real razão é a revolta dos clubes fluminenses pela cessão do "Caio Martins" à clubes cariocas, em detrimento dos clubes do Estado do Rio, além de ser clara a evasão de impostos, pois os ingressos ali vendidos para os jogos têm sêlo do Estado da Guanabara.

FLAMENGO TELEGRAFOU

Diante do rumo tomado pelos acontecimentos, o presidente do Flamengo dirigiu através telegrama ao governador do Estado do Rio, revogando a decisão do diretor de Educação Física do Estado sôbre a utilização das dependências de Caio Martins.

Sabe-se que o telegrama não teve o efeito necessário, face a revolta geral manifestada pelo desporto fluminense, que, agora, com um motivo forte, deliberou não só despejar definitivamente o Canto do Rio de Caio Martins, como ainda não quer a sua cessação à clubes cariocas, tirando o direito dos clubes do Estado do Rio da utilização daquela praça de esportes.

# *Fluminense tem Iris mas América está em dúvida*

Com a sua equipe quase tôda modificada em setôres de muita importância, o Fluminense enfrenta hoje à noite, em São Januário, a equipe do América, cuja escalação Martim Francisco só fornecerá momentos antes do encontro, já que existe uma dúvida no meia ponta-de-lança, podendo atuar Sérgio ou Cunha.

O Fluminense entrará com Iris no meio de campo apoiando ao lado de Válter, enquanto Quarentinha atuará pela ponta direita, cabendo a Evaldo e Rodrigo atuarem na frente, tentando fazer os gols que o Fluminense necessita para ganhar do quadro dirigido por Martim Francisco.

COMO ATUARÃO

A partida terá início às 21,15 horas no estádio de São Januário, e as duas equipes vão alinhar assim: FLUMINENSE — Castilho, Jair Marinho, Pinheiro, Dari e Altair — Iris e Válter — Quarentinha, Evaldo, Rodrigo e Escurinho. AMÉRICA — Ari, Jorge, Djalma, Leônidas e Ivan — Sidnei e João Carlos — Gilbert, Cunha ou Sérgio, Lelo e Nilo.

ANTECIPADA

O Fluminense está vendendo cadeiras e arquibancadas antecipadamente para o jôgo de hoje, calculando-se que a arrecadação venha a atingir mais de Cr$ 2 milhões o que seria excelente renda.

Apesar das dúvidas, jogará

*Ivan, do América, apesar das dúvidas de Martim Francisco, está com sua escalação certa para enfrentar, hoje, o Fluminense*

## Castilho exibiu filme

Preparando-se para a partida de hoje contra o América, Zezé Moreira deu um rápido individual nas Laranjeiras, procurando apurar a forma de seus jogadores, que estão bastante otimistas com relação ao encontro de hoje.

Todos estiveram presentes, inclusive o ponteiro esquerdo Hilton que retornou de Belo Horizonte e não atuará na equipe de aspirantes, sendo substituído por Gilson. Hilton apresentou suas desculpas e não houve maiores problemas.

CONCENTRAÇÃO

A concentração iniciada na noite de quinta-feira, agora tem como novidade, além do cinema do qual Castilho é o encarregado, um bingo, que vale camisas de cambraia, que são oferecidas semanalmente por um sócio titular.

## Botafogo quer Araponga

O técnico Marinho, do Botafogo, mandou que o jogador paraibano Araponga se apresentasse à General Severiano logo após o jôgo de seu clube, o Campinense, contra o E. C. Bahia, pela Taça Brasil. Anteontem o presidente do Campinense estêve no Botafogo tratando da venda do jogador tendo pedido Cr$ 3 milhões pelo seu passe.

Araponga virá acompanhado do ponta direita Zé Luís, considerado pelo técnico Marinho, como muito bom, devendo ser comprado pelo Botafogo, não se conhecendo, porém, a importância que será pedida pelo Campinense, sendo o maior objetivo do Botafogo o meia esquerda Araponga.

TUDO CANCELADO

Sem ter mais qualquer confirmação para jogar no Brasil ou no exterior, ontem, no Botafogo falava-se que até mesmo a excursão à Inglaterra seria cancelada.

### Jogos de amanhã

O Campeonato Carioca de Futebol terá hoje apenas um jôgo, que será realizado em São Januário entre Fluminense x América, mas terá curso amanhã à tarde com quatro partidas e que são:

VASCO X OLARIA — Em São Januário.

FLAMENGO X S. CRISTÓVÃO — Em Caio Martins.

MADUREIRA X BONSUCESSO — Em Conselheiro Galvão.

CAMPO GRANDE X CANTO DO RIO — Em Campo Grande.

MARTIM FRANCISCO E O PONTA DE LANÇA:

# *"Não digo o nome dêle para não tirar o sono"*

"Não digo quem atuará na ponta de lança do América, porque isto prejudicaria o jogador, que iria dormir pensando se acertaria ou não, num jôgo que o América joga uma cartada decisiva, para pretender ainda alguma coisa neste certame e sair da difícil situação em que se encontra", falou Martim Francisco à reportagem.

"Claro que as demais posições serão ocupadas pelos jogadores habituais e nem poderia ser de outra forma, já que todos estão se portando muito bem e sinceramente não tenho nenhuma queixa. O ponta de lança, poderá ser escalado entre Sérgio, Cunha, que compramos do Vasco da Gama e ainda o juvenil Hugo, êste com menor chance", adiantou o técnico rubro.

"MELHORAM OS SIM"

"Posso adiantar que embora muita gente diga ao contrário, melhoramos muito e estamos indo muito bem no certame. Ainda não atingimos o ponto desejado mas espero que com o decorrer do 2.º turno, possamos estar prontos para empreender uma campanha, que nos tire do ostracismo e nos coloque numa situação invejável. Estamos cada vez nos aprimorando mais e a vitória que todos esperamos contra o Botafogo, será o primeiro passo para tão grande objetivo, concluiu Martim Francisco.

TREINO

O América treinou individualmente ontem pela manhã, na quadra de basquete de Campos Sales e os jogadores não foram empenhados já, que no dia anterior haviam treinado coletivamente em São Januário.

O jogador Fernando, que consta da lista de dispensas de Martim Francisco, afirmou que sairá quando o América lhe pagar o contrato que tem, faltando ainda quase 2 anos para se encerrar e nas bases de Cr$ 70 mil mensais.

VAI FICAR

Hélio Cruz, que também constava da lista de dispensas do América, não mais será mandado embora, já que o treinador Martim o tem visto atuar e têm gostado muitíssimo de suas apresentações.

NO ESTALEIRO

Wilson Santos que foi operado na canela já está se recuperando e deverá voltar aos treinamentos dentro de 15 dias. Zézinho, atacante que estava se portando tão bem e sofreu forte contusão, já não se sente muito mal e poderá treinar dentro de 20 dias. Sidnei estêve no Departamento Médico, mas não é problema para a partida de hoje.

HAVELANGE APLAUDINDO O SANTOS:

# *"Esporte do Brasil é e será marcante no mundo"*

"Sou daqueles que acredito muitíssimo no esporte brasileiro e não há como negar a nossa predominância no futebol e a ascendência que estamos tendo nos demais esportes, onde o nome do Brasil começa a figurar como importantíssimo em qualquer competição no mundo, "disse o sr. João Havelange à nossa reportagem.

"Cheagará o dia, em que também nas grandes competições atléticas internacionais, o Brasil já poderá ser um possível vencedor e não apenas um participante. Atualmente estamos indo muito bem nos "Jogos Ibero-Americanos", ganhando a competição feminina e melhorando a nossa posição no masculino. No hipismo, natação, tenis e muitos outros esportes, estamos pouco a pouco demonstrando que caminhamos para um dos maiores futuros no esporte, continuou o presidente da CBS.

QUE GRANDE TIME

"O Santos deu ao Brasil mais um grande título e nós, que já possuíamos o título de bicampeão do mundo, somos agora os campeões mundiais interclubes sem favor nenhum. Fiz questão de telegrafar imediatamente à delegação santista, saudando êsses extraordinários jogadores, lídimos representantes do nosso futebol. Estejam certos de que dentro de pouquíssimos anos, demonstraremos o valor de nossa raça, com conquistas que marcarão a história esportiva do Brasil", concluiu o sr. João Havelange.

### LUISÃO CHEGA HOJE AO RIO

O meio-pesado paulista Luisão, que já figurou entre os mais famosos pugilistas do Brasil, chegará ao Rio hoje, em companhia do treinador Horácio Molina, que o dirigirá na luta de amanhã contra Hiram Campos.

Luisão tentará recuperar o título de campeão brasileiro dos meios-pesados, numa tentativa quase desesperada para recuperar o seu antigo prestígio. Embora Hiram Campos figure como favorito, não há como negar possibilidades a Luisão, que, surpreendendo a muitos, ainda não foi derrotado desde que retornou ao boxe, tendo conquistado inclusive o título de campeão paulista.

Conquistando o mundo

*O sr. João Havelange que enaltecendo o Santos disse que é marcante o esporte brasileiro em todo mundo*

NATAÇÃO:

## Brasil venceu em Cuba

HAVANA, 12 — Resultados das provas dos Jogos Universitários Latino-Americanos, disputadas ontem:

Lançamento do dardo — Miguel Barroso, Cuba, 54,84 metros; Armando Pallares, 52,80; Marcelo Sousa, Brasil, 51,53; Pedro Alexandre, Venezuela, 49,50; José Alvarodo, México, 48,58 e Phillys Wuiston, Jamáica, 48,05.

Salto triplo (masculino): Ramon L. Fleites, Cuba, 15,50 metros; Sílvio Pacheco, Brasil, 14,12; José Hernandez, Cuba, 14,11; Pedro Alexandre, Venezuela, 13,65 Jaime Hurtado, Equador, 13,73 e Antônio Cardenas, Cuba, 12,53.

NATAÇÃO, cem metros, estilo livre: Francisco Cariova, Brasil, 58,7 segundos; os Osvaldo Mendez, Equador, 1 minuto, 2 segundos; Guillermo Martinez, Cuba, 1 minuto, 1 segundo, 2 décimos; Realtely Guimarães, Brasil, empatou com Inácio Fajardo no tempo de 1.01, 5/10. (UPI)

Tudo O.K. para amanhã

*O Flamengo treinou ontem para enfrentar o São Cristóvão, amanhã, em Caio Martins. Os titulares venceram por 3x0. Apenas Joubert não treinou*

# Revolta no Vasco contra luso aliciador: Sporting

Todo o Vasco da Gama está revoltado não só com a atitude considerada inamistosa do dirigente do clube português Sporting, sr. Augusto Mateus, nesse aliciamento para levar o técnico Jorge Vieira, oferecendo-lhe milhões, como também com o presidente do clube, sr. José da Silva Rocha, que permitiu, inclusive, que fôsse oficial êsse aliciamento, sabendo-se que altas figuras do clube, mesmo os de origem portuguêsa estão se manifestando revoltadas com os fatos. Dizem que o português abusou da confiança e da amizade.

Por seu turno o técnico cruzmaltino, Jorge Vieira, nos entendimentos que manteve com o dirigente luso, afirmou que só aceitará ir para Lisboa, se o cube português lhe pagar 60 mil dólares de luvas (cêrca de Cr$ 36 milhões), ordenado mensal de 1.500 dólares, além de bichos em dôbro, automóvel, residência no Estoril, com uma importância antecipada que ficaria depositada no Brasil

QUER A SELEÇÃO

Em contato com a reportagem afirmou o técnico vascaíno, que na noite de ontem voltaria a ser procurado pelo dirigente português, que pediu tão alto assim, justamente para sentir a reação do dirigente, acreditando que êste dará o que pede, porém, que pedindo isso teve por objetivo a recusa, pois o que realmente deseja é ficar no Brasil para ser convocado para dirigir a "seleção de ouro".

Sôbre o problema contratual que o prende ao Vasco afirmou que isso é de pequena monta, pois o contrato prevê rescisão de qualquer das partes, pagando uma multa.

Entre luvas e ordenados que receberia do Sporting, Jorge Vieira teria por mês a importância de Cr$ 3 milhões de cruzeiros, sendo que sòmente os juros do dinheiro que aplicaria no Brasil, lhe renderia Cr$ 1.500 mil mensais, conforme confessou.

"Sem despesas, está ótimo"

*Fadel Fadel, presidente do Flamengo, que aceitou a proposta do San Lorenzo (da Argentina) para vir "jogar de graça"*

FADEL GOSTOU E TRARÁ:

# *San Lorenzo vem jogar "de graça"*

O Flamengo já tem em seu poder uma carta do empresário Juan Doce, confirmando a impossibilidade da vinda do Boca e afirmando que o San Lorenzo já tem tudo preparado para a viagem e que a sua vida só dependerá de uma confirmação do rubro-negro. O Flamengo concordou imediatamente com a vinda do clube argentino.

Os argentinos nada deverão receber por esta exibição no Maracanã, mas o Flamengo, em compensação, será obrigado a ir a Buenos Aires, enfrentar o San Lorenzo, nada recebendo em troca. Esta proposta agradou sobremodo o quadro de Fadel Fadel, que a princípio tinha receio que não pudesse trazer um clube argentino, já que o preço seria muito alto.

TUDO CERTO

O treinador Flávio Costa, que ontem à tarde treinou o quadro no campo do Nova América, afirmou que não haverá problema para a escalação da equipe, já que Dida está recuperado e volta ao time mas que o restante só será escalado após a revisão médica de hoje de manhã.

TITULARES: 3 X 0

No coletivo de ontem no Nova América, Flávio Costa treinou o time durante 60 minutos, tendo os titulares vencido por 3 x 0, gols de Carlinhos Gerson e Henrique. O único ausente do treino foi Joubert, mas não será problema.

JUIZES FÓRA:

## Paulistas continuam expulsando

SÃO PAULO — Nova relação de árbitros considerados "dispensados" pela Federação Paulista de Futebol, foi divulgada ontem, na sede da mentora. Essa segunda "leva" de apitadores dispensados, segundo apuramos nos corredores da FPF, não será a última. Uma terceira, será dada à publicidade nos próximos dias, objetivando a entidade, com tal medida, uma renovação quase total, do seu quadro oficial, com o objetivo de dar maiores oportunidades aos novos, que vêm obtendo diplomas, na Escola de Árbitros. Esta segunda relação consta de 30 dispensados. O veterano João Etzel, entretanto, permanecerá, pelo menos por mais um ano. (DC-SP)

## BRAÇADAS e Remadas

Hoje, às 7,30 horas, será efetuada nas águas da Lagoa Rodrigo de Freitas, a segunda eliminatória brasileira do "dois com" tendo como concorrentes os cariocas, catarinenses e gaúchos, sendo que os cariocas foram os vencedores da primeira eliminatória com o diferença de apenas 1 barco, ensejando a prova desta manhã uma intensa luta entre cariocas e catarinenses. As autoridades controladoras deverão apresentar-se às 7 horas no "Estádio de Remo".

Amanhã, às 8 horas, será disputada a eliminatória do "4 com", com cariocas e gaúchos, sendo que êstes chegaram de ônibus, trazendo inclusive o barco, ao fim da noite de anteontem, tendo treinado na lagoa, ontem por volta das 12 horas.

PREVENINDO...

Na manhã de ontem, o técnico da CBD resolveu dar "tiro" para os 2.000 mts visando à forma de seus comandados e assim colocou num "quatro com" a guarnição do "quatro sem" e lançou em tiro contra o "quatro com" considerado como guarnição titular (já que é da CBD), tendo a guarnição titular perdido o "pega", pois assinalou 7'13", enquanto os remadores do "quatro com" improvisado registraram 7'09". A raia se apresentava bastante pesada, boa para remar, porém com vento contra. O "dois com" carioca, puxando a raia, cronometrou para os últimos 500 mts 1'48".

"GRAVATINHA": CASAMENTO

O timoneiro Maurício do Couto, face ao seu casamento hoje (18 horas, na Igreja do Sagrado Coração de Jesus — Rua Benjamim Constant), com a senhorita Matilde da Cruz, pediu dispensa do treinamento da equipe brasileira que disputará o Campeonato Sul-Americano de Remo.

NATAÇÃO

O nadador argentino Pedro Diz, pertencente ao Botafogo, está deixando os meios aquáticos em suspense, pois está inscrito (e se nadar vencerá fàcilmente) para a disputa, amanhã, da "Prova Medley" (revezamento individual), que será efetuada na piscina do Vasco, porém até ontem não havia cumprido a exigência feita pela Federação de Natação para apresentar documentação de sua maioridade. O Botafogo confirma que o nadador apresentará a documentação, tendo a entidade aquática permitido que êle possa, até à hora da competição, cumprir a exigência.

"IV CONCURSO"

Antes da "Prova Medley" será realizada a parte final do "IV Concurso Aquático da Temporada" (destinada a nadadores da classe infantil), sendo que o Fluminense deverá vencer fácil o certame com uma vantagem de mais de 60 pontos sôbre o Vasco, provàvelmente o segundo colocado. O "IV Concurso" terá início às 9,30 horas, devendo o certame infantil terminar cêrca das 11 horas.

### BONSUCESSO VAI FAZER AS AMÉRICAS

O Bonsucesso solicitou, ontem, licença na FCF para excursionar às Américas, no período de 4 de janeiro a 31 de março do ano vindouro.

No mesmo expediente, o clube leopoldinense informou que remeterá o roteiro que fará naquele continente em data oportuna.

## Expulsão do C. do Rio é antiga

A expulsão do Canto do Rio do "Estádio Caio Martins" desde muito que vinha sendo tentada face ao mal-estar causado pela sua atitude em fazer cessão do gramado do Caio Martins ao Flamengo para que ali realizasse o seu jôgo com o Madureira, cessão essa em detrimento a clubes de Niterói que foram impedidos de jogar nesse domingo no Estádio do Estado

Diante da grita levantada em todo o território fuminense, com maior atuação dos clubes e desportistas de Niterói. "Paluca", diretor do Departamento de Educação Física do Estado do Rio, atendendo às contínuas reclamações não teve dúvida em excluir do "Estádio Caio Martins" mormente diante dos lamentáveis fatos ali ocorridos anteontem, por ocasião do treino quando até roubo houve.

Apesar de está o Canto do Rio na mira dos desportistas fluminenses, mormente quando se sabe que beneficiando-se de tôdas as vantagens e subvenções do Estado, não competiu no desporto fluminense, preferindo fazer no âmbito carioca, a sua expulsão do "Estádio Caio Martins" vinha sendo retardada.

O roubo ali verificado em que envolve elemento que estaria em experiência no clube niteroiense, mas as cenas de pugilato, tudo isso foi a "gôta d'água" que fez transbordar a paciência do desporto fluminense, que culminou com exclusão do Canto do Rio que não mais poderá utilizar as dependências de Caio Martins.

# Aprontos de ontem na Gávea

Estiveram em ação na manhã de ontem, no Hipódromo da Gávea, vários animais anotados na reunião de amanhã.

A reportagem presente anotou alguns galopes realizados em pista de areia pesada.

**RELAÇÃO**

Eis os apronto anotados na manhã de ontem:

1º Páreo:
COMÉDIA, J. G. Silva — 600 .... em 38".
PACOBA, J. Portilho — 360 .. em 23".
HAMITA, A. Olivares — 600 .. em 38".

2º Páreo:
NININHA, O. Ricardo — 600 .. em 38".
CARBONIFERA, M. Silva — 600 em 36"3/5.
DIANELA, A. Bolino — 800 .. em 54".
IÇANGA, M. Andrade — 600 .. em 38".
IMBUIDA, A. Ramos — 600 em 37"2/5.

3º Páreo:
DATCHA, M. Silva — 800 em .. 50"2/5.
NOUR-EL-SABAH, A. Bolino — 700 em 45".
VARINIA, F. Maia — 800 .... em 53".
CATITA, O. Machado — 800 .. em 51".
CORDA, D. Neto — 800 em 52".
ONDULA, J. Portilho — 600 .. em 40".

4º Páreo:
PINHEIRAL, P. Gomes — 360 .. em 23".
GINGER CHOICE, A. Hodecker — 360 em 23"2/5.
SABREUR, A. Olivares — 600 .. em 38".
HANNETON, D. P. Silva — 600 em 38".

5º Páreo:
LE GARÇON, W. Andrade — 360 em 23".
DON PELE', N. Severino — 600 em 38".
VERSATIL, M. Andrade — 600 em 40".
TIO RAINHA, L. Sousa — 360 .. em 23".

6º Páreo:
SHIA, M. Silva — 600 em 39".
GALBION, J. G. Silva — 700 .. em 44".
CAMINITO, J. Baffica — 700 em 45"2/5.
DUGDEI, H. Cunha — 700 .... em 45".
LADY CHAMPAGNE, F. Esteves — 600 em 37".
ZARCO, P. Gomes — 700 em 44".
TIO VALENTIM, A. Ricardo — 600 em 38"2/5.

7º Páreo:
GELBOE', M. Silva — 600 .... em 37".
MUSCARI, J. Negrello — 360 .. em 23".
DIVINUM, A. G. Silva — 600 em 37"2/5.
RANIERI, O. Machado — 600 .. em 37"2/5.
PEDRINHO, F. Esteves — 600 .. em 38".
BELO ANTONIO, J. M. Santos — 360 em 23"3/5.
DON METRALHA, A. Ricardo — 600 em 38".

8º Páreo:
DEVOTO, A. M. Caminha — 1.000 em 67".
CARDAN, F. Maia — 800 em 54"2/5.
HURLINGHAM, A. Olivares — 800 em 53".
CURRICULUM, A. Ricardo — 600 em 39".
BREAST PLAYT, M. Silva — 600 em 37".
DENGO, D. Neto — 600 em 40".
EXTRUDER, L. Oliveira — 600 em 41".

9º Páreo:
CURAÇAU, M. Silva — 700 .. em 46".
SNACK, J. G. Silva — 600 .... em 38".
HOMERICO, J. Negrello — 600 em 37"2/5.
LORD GALO, O. Machado — 700 em 44".
TIO GUIMARÃES, C. R. Carvalho — 700 em 44".
PATALOU, A. Ricardo — 600 .. em 37".

## 5a.-feira na Gávea

**PRIMEIRO PAREO — As 20,10 horas — 1.200 METROS — Cr$ 130.000,00**

| | Ks. |
|---|---|
| 1—1 Lampeão | 56 |
| 2 Big Foot | 52 |
| 2—3 Jonareon | 58 |
| 4 Oculto | 56 |
| 3—5 Zunido | 58 |
| 6 Agrimpex | 58 |
| 7 Malhado | 54 |
| 4—8 Rimbucho | 58 |
| 9 Ben Hur | 54 |
| 10 Oiram | 55 |

**SEGUNDO PAREO — As 20,40 horas — 1.600 METROS — Cr$ 170.000,00**

| | Ks. |
|---|---|
| 1—1 Cascavelero | 57 |
| 2 Montejota | 57 |
| 2—3 Rayon | 57 |
| 4 Montejari | 57 |
| 3—5 Le Girande | 57 |
| 6 Juacu (*) | 57 |
| 4—7 Murmurio | 57 |
| 8 Lago | 57 |

(*) — ex-Bromo

**TERCEIRO PAREO — As 21,10 horas — 1.200 METROS — Cr$ 150.000,00**

| | Ks. |
|---|---|
| 1—1 Zana | 58 |
| 2 Guia de Madrid | 54 |
| 2—3 Florabela | 54 |
| 4 Gata Azul | 54 |
| 3—5 Minha Pretinha | 56 |
| 6 Dona Paula | 52 |
| 7 Gay Love | 54 |
| 4—8 Pitanga | 52 |
| 9 Riulinda | 54 |
| 10 Imbuida | 56 |

**QUARTO PAREO — As 21,40 horas — 1.500 METROS — Cr$ 130.000,00**

| | Ks. |
|---|---|
| 1—1 Archimedes | 58 |
| 2 Tição | 58 |
| 3 Zé Prequiça | 58 |
| 2—4 Cervical | 58 |
| 5 Negem | 58 |
| 6 Queenstown | 58 |
| 3—7 [illegible] | 55 |
| 8 Getenoto | 58 |
| 9 Malhado | 53 |
| 4—10 My King | 58 |
| 11 El Darwin | 56 |
| 12 Le Premier | 58 |
| 13 Maypop | 58 |

**QUINTO PAREO — As 22,10 horas — 1.200 METROS — Cr$ 130.000,00 (BETTING)**

| | Ks. |
|---|---|
| 1—1 Lady Tamar | 58 |
| " Bela Tamar | 58 |
| 2 Niña Tamar | 54 |
| 2—3 Lady Coockney | 52 |
| " Ourobôa | 50 |
| 5 Meruoca | 56 |
| 3—6 Lebre | 58 |
| " Teimosa | 56 |
| 7 Espuma de Ouro | 58 |
| 4—8 Fauvette | 54 |
| 9 Girona | 58 |
| 10 Zaraza | 56 |
| 11 Nelizinha | 54 |

**SEXTO PAREO — As 22,40 horas — 1.500 METROS — Cr$ 150.000,00 — (BETTING)**

| | Ks. |
|---|---|
| 1—1 Shiba | 60 |
| 2 Elequediz | 58 |
| 2—3 Argot | 53 |
| 4 Luiz XV | 53 |
| 5 Papo Dago (*) | 54 |
| 3—6 Red Gavion | 54 |
| 7 Lord Whisky | 54 |
| 8 Clarinete | 54 |
| 4—9 Pargo | 54 |
| 10 Grey Dino | 54 |
| 11 Baalbek | 54 |

(*) — ex-Eperlano

**SETIMO PAREO — As 23,10 horas — 1.500 METROS — Cr$ 130.000,00 (BETTING)**

| | Ks. |
|---|---|
| 1—1 Epico | 58 |
| 2 Prater | 52 |
| 3 Airways | 56 |
| 2—4 Etoile d'Or | 52 |
| 5 Xelro | 50 |
| 6 Valsador | 52 |
| 3—7 Klang | 56 |
| 8 Prince Albert | 54 |
| 9 Maçarico | 50 |
| 4—10 Don Leivas | 54 |
| " Saint Emilion | 54 |
| 12 Halfiler | 54 |

**OITAVO PAREO — As 23,40 horas — 1.900 METROS — Cr$ 180.000,00 — (Associação Carioca de Gentlemen Riders) — Páreo de Amadores**

| | Ks. |
|---|---|
| 1—1 Estilhaço | 67 |
| 2 Luar do Sertão | 63 |
| 2—3 Tufão | 67 |
| 4 Armendariz | 62 |
| 3—5 Expresso | 64 |
| 6 Donaldo | 58 |
| 4—7 Orenoco | 61 |
| 8 Zéo | 56 |
| " Extruder | 59 |

## Domingo na Gávea

**1º pareo — as 13,20 horas — 1.000 metros — Cr$ 200.000,00**

| | ks. |
|---|---|
| 1—1 Iorana Aude, O. Machado | 56 |
| 2 Papilon, A. Marçal | 56 |
| 2—3 Comédia, J. G. Silva | 56 |
| 4 Angolesa, A. Nery | 56 |
| 3—5 Faucha, D. P. Silva | 56 |
| 6 Pacoba, J. Portilho | 56 |
| 4—7 Aristocrata, F. Maia | 56 |
| 8 Hamita, A. Olivares | 56 |
| 9 Corte, J. G. Martins | 56 |

**2º pareo — as 13,50 horas — 1.600 metros — Cr$ 130.000,00.**

| | ks. |
|---|---|
| 1—1 Nininha, O. Ricardo | 56 |
| 2 Domani, A. G. Silva | 52 |
| 2—3 Carbonifera, M. Silva | 56 |
| 4 Tropeira, A. Ricardo | 54 |
| 3—5 Dianela, A. Bolino | 56 |
| 6 Gigi, F. Esteves | 54 |
| 4—7 Içanga, M. Andrade | 52 |
| 8 Passarela, A. Azevedo | 54 |
| 9 Imbuida, A. Ramos | 56 |

**3º pareo — as 14,20 horas — 1.600 metros — ("José Eduardo de Macedo Soares") — (Prova Especial de Leilão) — Cr$ 220.000,00.**

| | ks. |
|---|---|
| 1—1 Datcha, M. Silva | 55 |
| 2—2 Nour-El-Sabah, A. Bolino | 55 |
| 3—3 Varinia, F. Maia | 55 |
| 4 Catita, O. Machado | 54 |
| 4—5 Corda, D. Netto | 51 |
| 6 Ondula, J. Portilho | 55 |

**4º pareo — às 14,50 horas — 1.000 metros — Cr$ 200.000,00.**

| | ks. |
|---|---|
| 1—1 Go A Head, A. Ricardo | 50 |
| 2 White Spot, O. Machado | 50 |
| 2—3 Pinheiral, P. Gomes | 56 |
| 4 Poppy, H. Lima | 56 |
| 3—5 Poetrim, W. Andrade | 56 |
| 6 Ginger Choice, A. M. Caminha | 56 |
| 7 Physalis, A. M. Caminha | 56 |
| 4—8 Smiley, B. Alves | 56 |
| 9 Sabreur, A. Olivares | 56 |
| " Hanneton, D. P. Silva | 56 |

**5º pareo — às 15,20 horas — 1.200 metros — Cr$ 130.000,00.**

| | ks. |
|---|---|
| 1—1 Lingote, A. Hodecker | 52 |
| 2 Pecado, A. Ramos | 58 |
| 3 Le Garçon, W. Andrade | 56 |
| 2—4 Don Pelé, N. Severino | 54 |
| 5 Pé de Grilo, J. Portilho | 58 |
| 6 Virador, L. Acuña | 58 |
| 7 Versátil, M. Andrade | 54 |
| 3—8 Phoenus, S. Cruz | 58 |
| 9 Bob's, J. Vieira | 54 |
| 10 Grão Califa, R. Penido | 58 |
| 11 Tio Rainha, L. Souza | 58 |
| 4—12 Pocara, J. Fagundes | 58 |
| 13 Vagalume, A. Saldanha | 54 |
| 14 Joningrid, J. G. Martins | 58 |
| 15 Doidinho, A. M. Caminha | 58 |

**6º pareo — às 15,50 horas — 1.400 metros — Cr$ 150.000,00.**

| | ks. |
|---|---|
| 1—1 Shia, M. Silva | 58 |
| 2 Agripina Augusta, A. Bolino | 52 |
| 2—3 Galbion, J. G. Silva | 58 |
| 4 Caminito, J. Baffica | 46 |
| 3—5 Dugdei, H. Cunha | 50 |
| 6 Abril, J. Souza | 54 |
| 7 Lady Champagne, F. Esteves | 51 |
| 4—8 Zarco, P. Gomes | 46 |
| 9 Tio Valentim, A. Ricardo | 54 |
| " Astória, A. Azevedo | 52 |

**7º pareo — às 16,20 horas — 1.200 metros — Cr$ 130.000,00 — (Betting)**

| | ks. |
|---|---|
| 1—1 Gelboé, M. Silva | 56 |
| 2 Muscari, J. Negrello | 56 |
| 3 Divinum, A. G. Silva | 58 |
| 2—4 Tenace, E. Faria | 56 |
| 5 Buffalo Bill, J. Souza | 58 |
| 6 Magico, M. Nielevisck | 56 |
| 7 Ranieri, O. Machado | 58 |
| 3—8 Rápido, J. Graça | 58 |
| 9 Pedrinho, F. Esteves | 52 |
| 10 Diferencial, L. Oliveira | 58 |
| 11 Valparaiso, W. Andrade | 56 |
| 4—12 Belo Antônio, J. M. Santos | 58 |
| 13 Don Metralha, A. Ricardo | 56 |
| 14 Ilustre, C. R. Carvalho | 54 |
| 15 Fustrate, S. França | 56 |

**8º pareo — às 16,50 horas — 1.600 metros — Cr$ 130.000,00 — (Betting).**

| | ks. |
|---|---|
| 1—1 Leonardo, J. Souza | 58 |
| 2 Kabum, L. E. Castro | 58 |
| 3 Devoto, A. M. Caminha | 58 |
| 2—4 Cardan, F. Maia | 56 |
| 5 Mustafá, F. Esteves | 56 |
| 6 Guerrilheiro, L. Souza | 58 |
| 3—7 Hurlingham, A. Olivares | 56 |
| 8 Curriculum, A. Ricardo | 50 |
| 9 Breast Playt, M. Silva | 52 |
| 10 Le Garçon, não correrá | 50 |
| 4—11 Van Chang, C. A. Souza | 54 |
| 12 Dengo, D. Netto | 54 |
| 13 Extruder, L. Oliveira | 52 |
| 14 Buffalo Bill, não correrá | 50 |

**9º pareo — às 17,20 horas — 1.400 metros — (Betting) — (Areia) — Cr$ 200.000,00.**

| | ks. |
|---|---|
| 1—1 Curaçau, M. Silva | 52 |
| 2 Snack, J. G. Silva | 52 |
| " Sahel, não correrá | 50 |
| 2—3 Camu, D. P. Silva | 56 |
| 4 Cadmo, J. Portilho | 56 |
| 5 Lord Parcial, L. Souza | 55 |
| 3—6 Homérico, J. Negrello | 56 |
| " Lord Galo, O. Machado | 56 |
| 7 Pierrot Sonhador, A. Bolino | [illegible] |
| 4—8 Tio Guimarães, C. R. Carvalho | 56 |
| 9 Patalou, A. Ricardo | [illegible] |
| " Congolino, A. M. Caminha | [illegible] |

## HAITI QUER VER GARRINCHA

A Federação de Haiti, em ofício enviado ontem à CBD, pediu que o Botafogo confirme a sua participação no quadrangular de futebol, a realizar-se, em Pôrto Príncipe, em dezembro próximo.

No mesmo ofício, aquela Federação, solicita que o clube carioca envie retratos dos seus jogadores para fazer face à propaganda do quadrangular.

## AMEAÇADO NOS SALÁRIOS O PESSOAL

Milhares de trabalhadores nas obras dos batalhões rodoviários de engenharia [illegible] construção, em todo o país, estão ameaçados de não receberem os seus salários por todo este [illegible], em face da falta de providências do DASP no enquadramento provisório do pessoal, pedido pelo ministro da Viação, há cêrca de um mês.

O enquadramento foi entregue a uma comissão composta de 5 membros, [illegible] estão [illegible] de trabalhos, [illegible] DASP, está com o [illegible] terminado.

# Satchmo volta tinindo e com trabalho para vencer

Positivamente, um dos páreos mais atraentes da reunião desta tarde no Hipódromo da Gávea é o quarto do programa. Reunindo potros ainda perdedores, vai por certo oferecer uma disputa que promete agradar pelo equilíbrio de várias fôrças.

**UM DOS PROVAVEIS**

O potro SATCHMO do Stud Rocha Faria pode ser apresentado como um dos mais credenciados à vitória. Além do ótimo estado técnico que ostenta, vai enfrentar a pista onde já mostrou render o máximo. Também o percurso de 1.500 metros ajuda bastante o aumento da cotação do pupilo do Jorge Morgado.

**BOM TRABALHO**

SATCHMO traz um exercício dos melhores para êste nôvo compromisso, mostrando que vai tentar sua primeira vitória em forma perfeita. Tem êle para a distância do páreo na manhã de segunda-feira última a marca considerada ótima de 96"2/5 com ação final que agradou em cheio aos observadores.

**INIMIGOS**

SATCHMO está assim bem credenciado embora para vencer, terá que cuidar principalmente de Snowbird agora na sua turma após tentar sem sucesso o páreo de uma vitória e ainda Corumim voltando com exercícios que o apontam, caso confirmados, como inimigo certo.

CAPRICHOU — Jorge Morgado o competente treinador do potro SATCHMO que vai mandar seu pupilo à pista hoje, pronto para ganhar a primeira

## DC-aponta

| Páreos | | Duplas |
|---|---|---|
| 1º | PEGGY — SAYONARA — VICUNHA | 12 |
| 2º | HONEY LIGHT — VIOLENTA — RED STAR | 12 |
| 3º | VIOLON D'OR — ROSALBA — B-B-C. | 24 |
| 4º | SATCHMO — SNOWBIRD — CORUMIM | 12 |
| 5º | BREVET — BACULO — FAIR LANDLORD | 13 |
| 6º | UMDO — PARGO — GREY DINO | 12 |
| 7º | ASTOR — RED GAVION — ARGUAPO | 12 |
| 8º | LA MISSION — GIANT STAR — QUEEN ANN | 12 |
| 9º | ESTRO — AGALARI — TAJARIN | 24 |

# Nossos informes para hoje na Gávea

**1.º PÁREO — 1.200 METROS — CR$ 130.000,00 — ÀS 13,20 HORAS — RECORDE: 73"1/5, L'AMIRAL E ZUZUCA**

| Animais — Jóqueis — Pêso | Treinadores | Possibilidades | Performances | Tempo |
|---|---|---|---|---|
| 1—1 Vicunha, F. Conceição 58 | M. Souza | Uma das fôrças | 2º de Gata Azul — Egica | 1.300 83"3/5 NL |
| 2 Cigarrista, A. Azevedo 54 | J. C. Lima | Correndo pouco | 7º " Pata Azul — Vicunha | 1.300 83"3/5 NL |
| 2—3 Sayonara, O. Machado 56 | O. J. M. Dias | Vem de vitória. Pode repetir | 1º " Ouroboa — Kibamba | 1.200 77"3/5 NL |
| 4 Zuninga, J. G. Silva 56 | R. B. Oliveira | Pela última podem riscar | 1º " Exprinter — Gata Azul | 1.200 76"1/5 NL |
| 3—5 Peggy, J. Graça 57 | C. Rosa | Trabalhou muito bem. Ôlho | 10º " Colmata — Florabela | 1.300 85" NL |
| 6 Laika, C. A. Souza 54 | T. Garcia | Não está no páreo | 1º " Gay Love — Parla | 1.500 99" AP |
| 4—7 Adioly, A. Ricardo 58 | R. Costa | Tinindo. Inimiga certa | 6º " Gata Azul — Vicunha | 1.300 83"3/5 NL |
| 8 Lança, C. R. Carvalho 56 | N. Gomes | Anda melhor agora. Placê | 6º " Peggy — Gay Love | 1.500 99" AP |
| 9 Filamar, A. Saldanha 58 | Z. Guedes | Estréia com muita chance | 1º " Minarete — Marajan (PA) | 1.400 90"2/5 AU |

Nossa indicação — PEGGY | Adversária — SAYONARA | Bom azar — VICUNHA

**2.º PÁREO — 1.600 METROS — CR$ 150.000,00 — ÀS 13,50 HORAS — RECORDE: 97"2/5, FARINELLI**

| Animais — Jóqueis — Pêso | Treinadores | Possibilidades | Performances | Tempo |
|---|---|---|---|---|
| 1—1 Violenta, M. Silva 58 | G. Feijó | Chance das maiores | 2º de Long Line — Red Star | 1.300 87"1/5 AL |
| 2 Niguira, D. Moreira 58 | C. Gomez | Sòmente como surprêsa | 8º " Long Line — Violenta | 1.300 87"1/5 AL |
| 2—3 Honey Light, H. Cunha 56 | F. Abreu | Ganhou bem e pode repetir | 1º " Alula — Gorgel | 1.300 96"4/5 AU |
| 4 Hybrida, D. Silva 58 | N. Gomes | Vai à reabilitação | 1º " Long Line — Violenta | 1.300 87"1/5 AL |
| 3—5 Red Star, A. M. Caminha 58 | A. Rosa | Muito falada. Chance | 3º " Long Line — Violenta | 1.300 87"1/5 AL |
| 6 Dauphine Gastal, A. Ricardo 58 | L. Ferreira | Continua esperando a leve | 5º " Long Line — Violenta | 1.300 87"1/5 AL |
| 4—7 Kochana, A. Marçal 58 | A. Corrêa | Reaparece bem trabalhada | 2º " Nurtille — D. Pearl | 1.200 76"3/55 AU |
| " Opolair, J. Fagundes 58 | A. Corrêa | Ajuda apenas regular | 8º " Meridiana — Violenta | 1.400 90"4/5 AP |

Nossa indicação — HONEY LIGHT | Adversária — VIOLENTA | Bom azar — RED STAR

**3.º PÁREO — 1.500 METROS — CR$ 170.000,00 — ÀS 14,20 HORAS — RECORDE: 91"4/5, TIRAFOGO**

| Animais — Jóqueis — Pêso | Treinadores | Possibilidades | Performances | Tempo |
|---|---|---|---|---|
| 1—1 Bonança, J. G. Silva 57 | M. Almeida | Firme e bem no páreo | 3º de Gran Princesa — Matiz | 1.200 76"2/5 NL |
| 2 Tetela (*), J. G. Martins 57 | O. Coutinho | Melhorou. Bom placê | 3º " Blondie — Rosalba | 1.500 97"3/5 AL |
| 2—3 Violon d'Or, A. Ricardo 57 | R. Morgado | Volta em turma desfalcada | 6º " Guisa — Barra Mansa | 1.000 63"1/5 AL |
| 4 Oleira, A. Saldanha 57 | Z. Guedes | Prometendo para breve. Ôlho | 5º " Ginga — Poesia | 1.200 77"1/5 NL |
| 3—5 B. B. C., M. Silva 57 | E. Freitas | Adiantou. Bom azar | 3º " Gioia — Ginga | 1.200 84" NP |
| 6 Nova Delli, A. Hodecker 57 | N. Gomes | Corre pouco. Risquem | 6º " Gran Princesa — Matiz | 1.200 76"2/5 NL |
| 4—7 Rosalba, O. Machado 57 | J. Morgado | Será das primeiras | 2º " Blondie — Guapuvira | 1.500 97"3/5 AL |
| 8 Miss Spider, não correrá 57 | F. Abreu | Não corre | Não será apresentada | — |

Nossa indicação — VIOLON D'OR | Adversária — ROSALBA | Bom azar — B.B.C.

**4.º PÁREO — 1.500 METROS — CR$ 200.000,00 — ÀS 14,50 HORAS — RECORDE: 91"4/5, TIRAFOGO**

| Animais — Jóqueis — Pêso | Treinadores | Possibilidades | Performances | Tempo |
|---|---|---|---|---|
| 1—1 Snowbird, J. G. Silva 56 | C. C. Cabral | Agora no seu páreo. Fôrça | 4º de Danielito — El Gustavo | 1.600 99"2/5 GL |
| 2 Bewitched, J. Negrello 56 | G. L. Ferreira | Volta melhorado. Pule alta | 10º " Sawer — Cártago | 1.500 91"3/5 GM |
| 3 Convair, não correrá 56 | F. Abreu | Não corre | Não será apresentado | — |
| 2—4 Satchmo, A. Ricardo 56 | J. Morgado | Na areia vai dar trabalho | 5º " Codajaz — Red Fox | 1.500 91"3/5 GL |
| " Snowman, O. Machado 56 | J. Morgado | Bom exercício para esta estréia | Estreante | — |
| 5 Oeste, L. Souza 56 | P. Morgado | Poderá pretender placê | Estreante | — |
| 3—6 Corumim, M. Silva 56 | E. Freitas | Adiantou. E' inimigo certo | 4º " Cisne — Lord Galo | 1.300 80" GL |
| 7 Disco de Ouro, não correrá 56 | M. Souza | Não corre | Não será apresentado | — |
| 8 Dadajoz, J. Baffica 56 | G. Morgado | Vai esperar na fila | Estreante | — |
| 4—9 El Cacique, D. P. Silva 56 | R. Carrapito | Pode aparecer com algum destaque | Estreante | — |
| 10 Hot Summer, A. Bolino 56 | A. P. Silva | Muita chance. Volta bem | 6º " Cabernet — Lord Galo | 1.200 77"3/5 AP |
| 11 Gramado, J. Fagundes 56 | G. D. Silva | Sòmente como azar agora | 3º " Cecéu — Chico Prêto | 1.200 75" GL |
| 12 Gabão, D. Moreno 56 | R. Costa | Não está no páreo | Uº " Codajaz — Red Fox | 1.500 91"3/5 GL |

Nossa indicação — SATCHMO | Adversário — SNOWBIRD | Bom azar — CORUMIM

**5.º PÁREO — 1.500 METROS — CR$ 170.000,00 — ÀS 15,20 HORAS — RECORDE: 91"4/5, TIRAFOGO**

| Animais — Jóqueis — Pêso | Treinadores | Possibilidades | Performances | Tempo |
|---|---|---|---|---|
| 1—1 Brevet, J. G. Silva 52 | J. L. Pedrosa | Pronto para repetir | 1º de Amilcar's Dilemma — Bar | 1.600 102" NL |
| 2 Lucky Luciano, A. Hodecker 51 | R. Morgado | Retorna com fumaças | 5º " Babuj — Rover | 1.200 74"3/5 AL |
| 2—3 Bluebell, F. Esteves 47 | L. Ferreira | Pela última é inimiga | 2º " Gurango — Camboim | 2.000 125" GL |
| 4 Camboim, J. Baffica 49 | G. Morgado | Na areia não gostamos | 3º " Gurango — Bluebell | 2.000 125" GL |
| 3—5 Báculo, L. Oliveira 59 | J. S. Silva | Perigoso se folgar | 1º " Ali Babá — Babuj | 1.300 80"2/5 AU |
| 6 Bom Tom, J. Souza 49 | E. Freitas | Turma mais forte, mas tem chance | 1º " Black Orion — Bogardo | 1.400 88"3/5 AP |
| 4—7 Fair Landlord, O. Machado 53 | R. Carrapito | Retorna com possibilidades | 3º " Brigitte — Cloy | 1.500 90" GL |
| 8 Cezar, J. Portilho 53 | P. Morgado | Irregular. Só adivinhando | 4º " Gurango — Bluebell | 2.000 125" GL |
| " Geitoso, A. Bolino 53 | P. Morgado | Bem na pesada. Placê | 7º " Dark Orient — Shia | 1.300 78" GL |

Nossa indicação — BREVET | Adversário — BACULO | Bom azar — FAIR LANDLORD

**6.º PÁREO — 1.400 METROS — CR$ 150.000,00 — ÀS 16.20 HORAS — RECORDE: 84"4/5, URGE**

| Animais — Jóqueis — Pêso | Treinadores | Possibilidades | Performances | Tempo |
|---|---|---|---|---|
| 1—1 Umdo, D. Moreno 58 | J. F. Vale | Retorna com ótimo trabalho | 1º de Ico — Arguapo | 1.500 95"3/5 AL |
| 2 Atreu, A. Ramos 54 | J. L. Pedrosa | Não gostamos | 0º " P. Escarlate — Acapo | 1.200 73"4/5 AP |
| 2—3 Pargo, D. P. Silva 54 | A. Morales | Tinindo. Será dos primeiros | 2º " Shibo — Good Year | 1.000 62"2/5 NL |
| 4 Urdil, J. Souza 56 | J. C. Lima | Melhorando aos poucos | 5º " Negrucho — Gabardo | 2.000 125"2/5 GL |
| 3—5 Barco, A. Ricardo 54 | R. Morgado | Bem na pesada. Vai aparecer | 4º " Acará — Negrucho | 1.800 114"3/5 AL |
| 6 Bellamour, A. M. Caminha 54 | M. Sales | Sòmente para placê | 1º " Acará — Negrucho | 1.800 114"3/5 AL |
| 7 Baalbek, F. Esteves 54 | D. Cassas | Forte a turma. Pule alta | 5º " Shibo — Pargo | 1.000 62"2/5 NL |
| 4—8 Grey Dino, J. Portilho 54 | J. S. Silva | Ganhou fácil e pode repetir | 1º " Andori — Dark Scotch | 1.300 82"1/5 AU |
| 9 Foguete, O. Machado 58 | R. Barbosa | Vai bem na lama. Chance | 2º " Palbion — Argot | 1.300 81" AP |
| 10 Xalum, H. Cunha 54 | J. Mesquita | Pelas últimas podem riscar | 10º " Shibo — Pargo | 1.000 62"2/5 NL |

Nossa indicação — UMDO | Adversário — PARGO | Bom azar — GREY DINO

**7.º PÁREO — 1.400 METROS — CR$ 150.000,00 — ÀS 16.20 HORAS — RECORDE: 844/5, URGE — BETTING**

| Animais — Jóqueis — Pêso | Treinadores | Possibilidades | Performances | Tempo |
|---|---|---|---|---|
| 1—1 Astor, M. Silva 54 | E. Freitas | Tudo para ganhar outra | 1º de Rubi Negro — Mon Plaın | 1.000 62"1/5 AP |
| 2 Goreto, J. Negrello 54 | R. Costa | Correndo pouco | 8º " Shibo — Pargo | 1.000 62"2/5 NL |
| 2—3 Red Gavion, J. Portilho 54 | A. Rosa | Gostamos da última. Inimigo | 4º " Ico — Rumboso | 1.800 116" PL |
| 4 Alone, C. A. Souza 54 | O. Pinto | Ainda vai ficar na fila | Uº " Rumboso — Dark Dick | 1.900 122"3/5 AL |
| 5 Quilt, R. Penido 54 | M. Mendes | Não gostamos | 8º " Red Orion — Galbion | 1.300 81"1/5 AP |
| 3—6 Aresto, F. Maia 58 | M. Almeida | Tem possibilidades para figurar | 6º " Shibo — Pargo | 1.000 62"2/5 NL |
| 7 Poraquê, E. Faria 54 | W. Costa | Gosta da lama. Bom placê | Uº " Aresto — Quiet Boy | 1.200 75"1/5 NP |
| 8 Papa Dago (*), M. Henrique 54 | B. Ribeiro | Traz exercício animador. Ôlho | 1º " Bat Masterson — L. Prince | 1.400 87"3/5 IP |
| 4—9 Arguapo, O. Machado 54 | A. Araujo | Sempre no marcador. Placê | 6º " Acará — Negrucho | 1.800 144"3/5 AL |
| 10 Lord Whisky, A. M. Caminha 54 | C. Gomez | Manhoso. Não acreditamos | 11º " Acará — Negrucho | 1.800 144"3/5 AL |
| 11 Funny King, C. Morgado 54 | C. Morgado | Retorna com chance. Azar | 10º " Estol — Zangão | 1.600 103"3/5 AP |

Nossa indicação — ASTOR | Adversário — RED GAVION | Bom azar — ARGUAPO

**3.º PÁREO — 1.400 METROS — CR$ 150.000,00 — ÀS 16,50 HORAS — RECORDE: 844/5, URGE — BETTING**

| Animais — Jóqueis — Pêso | Treinadores | Possibilidades | Performances | Tempo |
|---|---|---|---|---|
| 1—1 Giant Star, L. Oliveira 58 | A. Araujo | Gosta de lama. Tinindo | 2º de Amaralina — Queen Iseult | 1.200 75"2/5 NP |
| " Queen Iseult, J. Baffica 54 | A. Araujo | Grande ajuda | 6º " Clice — Buena Fé | 1.300 82"2/5 AP |
| 2 Arge, J. Souza 58 | J. L. Pedrosa | Deve figurar com destaque | 6º " Amaralina — Giant Star | 1.200 75"2/5 NP |
| 2—3 La Mission, M. Silva 54 | P. Morgado | Tinindo e vem de boa corrida | 3º " Clice — Buena Fé | 1.300 82"2/5 AP |
| 4 Lavras, C. A. Souza 58 | O. Pinto | Retorna com chance | Uº " Lady Champagne — Albania | 1.400 88"1/5 AL |
| 5 Flaca, J. Fagundes 54 | G. D. Silva | Fraca para a turma | 8º " Lavras — Evasión | 1.400 92"4/5 AP |
| 6 Fair Key, F. Maia 54 | A. P. Silva | Portadora de muita fé | 1º " Lever — Kochana | 1.200 72"4/5 GL |
| 3—7 Licia, A. Ricardo 54 | S. d'Amore | Gosta da lama. Pule boa | 1º " Negramina — Secretinha | 1.000 64"1/5 AP |
| 8 Albena, J. G. Silva 58 | L. Ferreira | Não acreditamos | Uº " Unitas — Negélia | 1.600 102"2/5 NM |
| 9 Dark Pearl, A. M. Caminha 54 | C. Gomez | Carreira difícil | 1º " Long Line — D. Gastal | 1.600 103"2/5 AM |
| 10 Meridiana, A. Hodecker 54 | J. C. Lima | Na lama é bom placê | 1º " Clice — Buena Fé | 1.300 82"2/5 AP |
| 4—11 Queen Ann, O. Machado 54 | J. Morgado | Vai dar trabalho. Páreo bom | 1º " Long Line — Buena Fé | 1.300 83"1/5 AL |
| 12 Buena Fé, F. Conceição 54 | G. Feijó | Sòmente como surprêsa | 2º " Clice — La Mission | 1.300 82"2/5 AP |
| 13 Long Line, A. Ramos 54 | A. Corrêa | Agora a carreira endureceu | 1º " Violenta — Red Star | 1.300 87"1/5 AL |
| 14 Mangá, F. Esteves 54 | W. Aliano | Nada deve pretender | 7º " Amaralina — Giant Star | 1.200 75"2/5 NP |

Nossa indicação — LA MISSION | Adversária — GIANT STAR | Bom azar — GUEEN ANN

**9.º PÁREO — 1.600 METROS — CR$ 150.000,00 — ÀS 17,20 HORAS — RECORDE: 97"2/5, FARINELLI — BETTING**

| Animais — Jóqueis — Pêso | Treinadores | Possibilidades | Performances | Tempo |
|---|---|---|---|---|
| 1—1 Aconcagua, J. G. Silva 58 | A. P. Silva | Pela última é inimigo | 2º de Lambão — Agalari | 1.900 124"3/5 NL |
| 2 Kosmos, H. Cunha 58 | L. Ferreira | Manhoso mas em boa forma | 4º " Ico — Estro | 1.300 82"1/5 AU |
| 3 Quickstep, L. Acuña 58 | R. Silva | E' das surprêsas | 6º " Ico — Estro | 1.300 82"1/5 AU |
| 2—4 Agalari, M. Silva 58 | C. Rosa | Sempre no marcador. Inimigo | 3º " Lambão — Aconcágua | 1.900 124"3/5 NL |
| 5 Hoksy, F. Esteves 55 | J. Peter | Achamos páreo difícil | Uº " Lambão — Aconcágua | 1.900 124"3/5 NL |
| 6 Mon Plaın, A. Ramos 58 | E. Pereira Fº | Na milha é muita distancia | Uº " Ico — Estro | 1.300 82"1/5 AU |
| 7 Elétrico, R. Penido 58 | M. Mendes | Melhorou. Pode figurar | 6º " Lambão — Aconcágua | 1.900 124"3/5 NL |
| 3—8 Tajarin, A. Ricardo 58 | R. Morgado | Uma das fôrças | 3º " Ico — Estro | 1.300 82"1/5 AU |
| 9 Vanidoso, não correrá 58 | W. G. Oliveira | Não corre | Não será apresentado | — |
| 10 Espanhol, J. Barros 58 | S. d'Amore | Não está no páreo | 5º " Grey Dino — Andori | 1.300 82"1/5 AU |
| 11 Belafonte, A. Bolino 58 | Ar. Rosa | Na pesada é um leão. Ôlho | 5º " Lambão — Aconcágua | 1.900 125"3/5 NL |
| 4—12 Estro, D. P. Silva 58 | R. Carrapito | Ficou agora na conta | 2º " Ico — Tajarin | 1.300 82"1/5 AU |
| 13 Andori, C. R. Carvalho 58 | M. Sales | Bem na lama. Placê viável | 2º " Grey Dino — Dark Scotch | 1.300 82"1/5 AU |
| 14 Sonred, O. Machado 58 | G. Feijó | Achamos carreira dura | 4º " Lambão — Aconcágua | 1.900 124"3/5 NL |
| 15 Marlin, F. Conceição 58 | O. Pinto | Nada deve pretender | Uº " Grey Dino — Andori | 1.300 82"1/5 AU |

Nossa indicação — ESTRO | Adversário — AGALARI | Bom azar — TAJARIN

## Badger e J. Batista continuam...

(Conclusão da 7ª página)

**VALENÇA**

O sr. Luís Januzzi é o nôvo prefeito de Valença. Venceu as eleições com 3.395 votos. O resultado oficial foi divulgado, ontem, ao término das apurações. Eis os resultados totais: Para governador: Badger — 3.397; Tenório — 2.697; Macedo Soares — 1.228; Paulo Fernandes — 990; Miguel Couto — 757; Para vice: — Atanagildo Ferraz — 4.041; João Batista — 1.679; Saramago — 1.411; para senador: Vasconcelos — 5.031; Aarão — 3.916; Celso — 3.916; Celso — 1.344; Mário — 1.206; Saturnino — 1.077; Jonas — 314; e José Alves — 85.

O vice-prefeito é o sr. Cesar Campobianco, do PTB. Os deputados estaduais mais votados foram os srs. Custódio Clemente, Osvaldo Fonseca, e Ludovico Cossati. Deputados federais: Carlos Luís Januzzi, Paiva Muniz, Jorge Ciri e Bocaiúva Cunha.

PIRAÍ — Tendo sido eleito como Prefeito, o sr. Eudóxio Faria e como vice Alberto Freitas, foi encerrado ontem, às 16 horas as apurações neste município.

| | |
|---|---|
| Badger | 2.727 |
| Tenório | 1.377 |
| Paulo | 1.489 |
| Miguel | 239 |
| Edmundo | 242 |

VICE

| | |
|---|---|
| Saramago | 527 |
| João | 2.222 |
| Atanagildo | 2.489 |

SENADO

| | |
|---|---|
| Aarão | 2.644 |
| Celso | 846 |
| Vasconcelos | 3.229 |

ITAGUAÍ — O sr. Alvaro Pinheiro, do PTB é o nôvo prefeito dêste município. Às 14 horas, as apurações chegaram ao seu final, registrando-se o seguinte "placar":

| | |
|---|---|
| Badger | 556 |
| Tenório | 433 |
| Paulo | 359 |
| Miguel | 80 |

ITAOCARA — Às 14 horas de ontem, os trabalhos das Juntas Apuradoras foram encerrados. O petebista Alvaro Pinheiro foi o mais votado para a Prefeitura Municipal, atingindo a 1.508 sufrágios. O resultado final, foi o seguinte:

| | |
|---|---|
| Badger | 1.269 |
| Tenório | 1.195 |
| Paulo | 998 |
| Miguel | 356 |
| Edmundo | 65 |

VICE

| | |
|---|---|
| João Batista | 1.740 |
| Atanagildo | 665 |
| Saramago | 471 |

SENADO

| | |
|---|---|
| Aarão | 674 |
| Celso | 1.147 |
| Vasconcelos | 1.643 |
| Mário | 413 |
| J. Alves | 517 |
| Saturnino | 209 |
| Jonas | 225 |

PREFEITURA

| | |
|---|---|
| Alvaro dos S. Pinheiro | 1.508 |
| Moacir Belote | 1.359 |
| Otilio Lopes | 1.195 |

**DUQUE DE CAXIAS**

O sr. Badger Silveira continua ganhando o sr. Tenório Cavalcanti, em seu município. Das 44 urnas apuradas até às 14 horas de ontem, era o seguinte resultado. Governador: Tenório, 2.852; Badger, 3.860; Edmundo, 129; Miguel, 562; Paulo, 859. Vice-governador: Saramago, 1.962; João, 2.049; Atanagildo, 1.132. Senador: Aarão, 4.177; Celso, 1.940; Mário, 1.768; Vasconcelos, 2.065; J. Alves, 891; Saturnino, 996; Jonas, 481. Prefeito: Nelson Cintra, 2.973; Tenório, 2.735; Cabral, 1.378. Vice-prefeito: Lázaro Carvalho, 1.799.

**NILÓPOLIS**

Em 13 urnas apuradas até às 17 horas de ontem, o resultado em Nilópolis era o seguinte: governador: Badger, 1.052; Tenório, 876; Paulo, 492. Vice-governador: João Baptista, 937; Saramago, 478; Atanagildo, 462. Mais votados para senador: Aarão, 1.119; Vasconcelos, 708; Celso, 687. Prefeito: Heraclides Lima Carvalho, 921; João Cardoso, 800. Vice-prefeito: José Batista, 715; José Schatche 496. Deputados federais mais votados: Bocaiúva Cunha, 321; Amauri Fernandes, 299.

**CABO FRIO: OUTRO PREFEITO DO PTB**

O Partido Trabalhista Brasileiro manteve a hegemonia partidária em Cabo Frio, tendo o seu candidato, Wilson Mendes, sido eleito prefeito do município, recebendo do eleitorado local .. 2.711 votos. O segundo lugar pertenceu ao concorrente do PSD que obteve 2.419 sufrágios, Antônio Castro. Demais resultados finais: governador: Badger, .. 2.780; Miguel, 1.938; Tenório, .. 1.263; Paulo, 748; Macedo Soares, 722. Como se vê, o sr. Badger Silveira derrotou o sr. Miguel Couto em sua própria cidade. Senador: Vasconcelos: .. 3.611; Aarão, 2.780; Celso, 936; José Alves, 909; Mário, 617; Saturnino, 492; Jonas, 85.

**SÃO GONÇALO**

Um dos únicos municípios onde o sr. Tenório Cavalcanti lidera o pleito é São Gonçalo, que apresentava, até às 19 horas de ontem quando tinham sido apuradas 263 urnas, o seguinte resultado: governador — Tenório, 4.676; Paulo, 2.001; Badger, 3.748; M. Soares, 499; Miguel, 2.775. Vice-governador: Saramago, 3.915; João, 7.230; Atanagildo, 1.764. Senador: Aarão, 9.366; Celso, 2.861; Mário, 1.554; J. Alves, 870; Vasconcelos, 6.769; Saturnino, 1.443; Jonas, 540 votos.

Neste município, os resultados mostram que o sr. Badger Silveira venceu o sr. Tenório Cavalcanti em apenas cinco urnas. O sr. Lavoura continua liderando o pleito para prefeito, com 9. 279 votos.

**BARRA DO PIRAÍ**

Até às 18 horas de ontem, 280 urnas foram apuradas no município, que apresentavam o resultado seguinte: governador: Tenório, 2.550; Badger, 965; Macedo, 904; Paulo, 2.318; Miguel, 348. Vice-governador: Saramago, 1.102; João, 3.349; Atanagildo, 1.278. Senador: Aarão, .. 4.517; Celso, 1.598; Mário, 1.087; J. Alves, 380; Vasconcelos, 2.776; Saturnino, 1.149; Jonas, 619. Prefeito: João A. Camerano, 1.987; Hélio Moniz, 1.756; Malleck Cukier, 726; Geraldo Monteiro, 615. Vice-prefeito: venceu o sr. Leodécio de Matos Morais, com uma diferença de 250 votos do segundo colocado. Valter Mariotti foi o primeiro deputado estadual eleito por BP, com 1.230 votos, pela legenda do PRP. Os srs. Valdir Oliveira, Mário Tamborindeguí, Bocaiúva Cunha e Demistocles Cavalcanti são os candidatos a deputado federal mais votados.

**RIO BONITO**

Resultados do município até às 17 horas de ontem: governador — Paulo, 296; Badger, 176; Tenório, 156; Miguel, 139; Macedo Soares, 32. Vice-governador — João Batista, 343; Saramago, 137; Atanagildo, 60. Senador: Celso, 356; Aarão, 299; Saturnino, 279.

**BARRA MANSA**

Das 88 urnas do município, foram contadas 63 até às 16 horas de ontem, com os seguintes resultados: Tenório, 3.821; Badger, 3.459; Paulo, 3.217; Miguel, 1.147, e Macedo Soares, 586. Senador: Vasconcelos, 5.392; Aarão, 5.283; Celso, 2.945; Saturnino, 1.749; Mário, 1.698. Prefeito: Moacir Chiesse, 6.591; Marino de Lima, 2.594.

**PETRÓPOLIS**

Oitenta e quatro urnas foram apuradas no município e apresentaram o seguinte resultado: governador: Tenório, 4.328; Paulo, 3.705; Badger, 4.286; Macedo, 1.851; Miguel, 3.949. Senador: Aarão, 10.844; Celso, 345; Mário, 2.996; J. Alves, 996; Vasconcelos, 8.274; Saturnino, 1.671; Jonas, 439. Prefeito: Flávio Castrioto continua na liderança do pleito, seguido por José Lemes.

**NOVA FRIBURGO**

Das 81 urnas do município já foram apuradas 36, as quais apresentaram o seguinte resultado até às 18 horas de ontem: Miguel, 2.707; Tenório, 2.234; Badger, 1.923; Paulo, 1.372 e Macedo Soares, 142. VICE-GOVERNADOR: João Batista, 2.084; Saramago, 3.335; Atanagildo, 873. Candidatos mais votados para senador: Aarão, 4.183; Vasconcelos, 3.689; Celso, 1.500 e Mário, 1.346; PREFEITO: Vanor Moreira, 3.169; Alvaro de Almeida, 2.617 e Alvarino Bessa, 1.303. VICE-PREFEITO: Heródoto Bento de Melo, 3.504; José Dantas dos Santos, 1.450; Humberto de Morais, 1.143. Os srs. Cesar Guinle, Humberto El Jaick, José Pedroso e Bocaiúva Cunha são os candidatos mais votados para deputado federal. Para deputado estadual lidera a votação o sr. Anâncio de Azevedo, atual prefeito e para vereador o sr. Alencar Pires Barroso.

**GOUVEA PERDE EM SÃO FIDÉLIS**

O sr. Gouvêa de Abreu, ex-secretário de Segurança e chefe político do PSD em São Fidélis, está se constituindo na surprêsa do pleito no município, pois só conseguiu, em 30 urnas, 181 votos. Faltam apurar ainda mais 7 urnas que não deverão dar a votação que o candidato esperava. Enquanto isso, o sr. Carlos Maia, seu colega de partido, já obteve 1.428, sendo até agora o candidato mais votado. Demais resultados da apuração: Paulo, 1.914; Tenório, 1.407; Badger, 1.209; Miguel, 729 e Macedo Soares, 135. VICE-GOVERNADOR: João Batista, 2.144; Saramago, 1.372, Atanagildo, 517. Mais votados para senador: Celso, 2.749; Vasconcelos, 2.729; Aarão, 1.104 e Saturnino, 1.12. PREFEITO: José Abreu, 2.864; Aidano Faria, 2.723. VICE-PREFEITO: José Carlos, 3.127 e Nemésio Seixas, 2.080.

# RUA DO ACRE: SONEGADORES DE ARROZ PRESOS

## *Tentaram subornar Cofap com 700 mil*

**Dois comerciantes — Isaías da Silva Dias, proprietário da firma "Tatu Cereais Ltda." (Rua Acre, 47, sala 306) e Anibal da Silva, dono da "Representações Imperial" (Rua Alcântara Machado, 40) — foram presos por agentes da Delegacia de Vigilância, na tarde de ontem, porque tentaram subornar fiscais da Cofap.**

Os flagrantes foram feitos na própria sede do órgão controlador de preços, para onde os comerciantes foram atraídos pelos funcionários que pretendiam subornar com as importâncias de Cr$ 600 mil — proposta de Isaías —, e Cr$ 100 mil — "oferta" de Anibal.

NEGÓCIO DE ARROZ

O primeiro a ser pilhado em flagrante foi Isaías da Silva Dias. Há dias, êle procurou o sr. Paulo Pinheiro, um dos integrantes do volante de fiscalização da COFAP, oferecendo-lhe um cheque de Cr$ 600 mil em troca de uma cota de mil sacas de arroz do IRGA, com a promessa de entregar idêntica importância tôda vez que lhe conseguisse igual cota daquele produto para sua firma.

O sr. Paulo Pinheiro levou o fato ao conhecimento do sr. Max do Rêgo Monteiro, presidente da COFAP, e, por determinação dêste, combinou encontro com o comerciante numa das salas do órgão controlador, onde foi feito o flagrante por uma turma da Delegacia de Vigilância e Capturas, integrada pelos detetives Arandi Tavares, Monsef, Inácio e Murilo.

LIBERAÇÃO DE MERCADORIA

O flagrante de Isaías foi feito por volta das 18 horas. Momentos depois, numa das salas vizinhas do gabinete do presidente da COFAP, era prêso por crime idêntico o comerciante Anibal Silva. A mesma turma de policiais chegou no momento em que o comerciante, que se fazia acompanhar de seu empregado, Manoel Gonçalves Vieira (português, solteiro, 30 anos, Rua Noronha Santos, 71, apt. 201), oferecia aos componentes da volante de fiscalização a importância de Cr$ 100 mil para que êles liberassem um carregamento de arroz e de feijão, que lhe pertencia, mas que fôra bloqueado ao ser desviado para fora da Guanabara. Autuados em flagrante, os dois comerciantes foram levados para a DV e ali colocados no xadrez, pois seus crimes são inafiançáveis.

TRATA-SE DE QUADRILHA

— O significado do flagrante, dêsses comerciantes inescrupulosos que acabam de ser presos — declarou ao DIÁRIO CARIOCA o sr. Max do Rêgo Monteiro, presidente da COFAP —, está em que êles, agora, desfiarão os nomes da quadrilha de sonegadores de que fazem parte. Estou, há tempos, a par do assunto — acrescentou — e meus auxiliares vêm acompanhando de perto a ação perniciosa que êsses indivíduos exercem. Não foi fácil pegá-los. Êles foram hàbilmente preparados e, afinal, caíram.

— Posso afirmar que o arroz mandado para o Rio de Janeiro, por iniciativa da COFAP — disse ainda — foi suficiente para abastecer o mercado carioca. De 1º de setembro até ontem, isto é, em 41 dias — declarou o sr. Max — foram distribuídas aqui 448.880 sacas, suficientes para abastecer a Guanabara durante 75 dias, dado que é de cêrca de seis sacas o consumo diário do Estado e adjacências. Só a sonegação organizada, portanto, explica a ausência do produto nos armazéns. E é isso que provaremos, agora, com as prisões efetuadas.

TAMBÉM BRASÍLIA

A fiscalização da COFAP está atenta — disse mais o sr. Max Monteiro — e ainda ontem teve de enfrentar nôvo caso, desta vez com uma partida de duas mil sacas de arroz bloqueadas na Rua

(Conclui na 5ª página)

### Marginal fuzilado no Caju

Crivado de balas, o cadáver do marginal "Cara Suja" foi encontrado, ontem, por volta das 18 horas, no lamaçal do vazadouro do Caju — Rua Carlos Seidl —, nada sabendo a Polícia do 17º Distrito a respeito do crime. Ao que parece, o assassínio se deu pouco depois das 16 horas, quando a vítima, em companhia de outros marginais, rumou para o vazadouro, onde costumava se reunir para a prática de jôgo e "queima" de maconha.

O comissário Luís Alves, que depois de fazer remover o corpo para o necrotério do IML, iniciou diligências para apurar o fato, deteve, no local, o indivíduo Anastácio Bento da Silva, o qual, embora negasse posteriormente, declarou a diversas pessoas que "Cara Suja" havia sido fuzilado pelo vigia do vazadouro, cujo nome foi apurado. Exames superficiais realizados no cadáver revelaram que o marginal foi abatido com oito tiros de pistola "45". Foi solicitada a colaboração da Seção de Homicídios da Delegacia de Segurança Pessoal.

PRESO EM FLAGRANTE — *Os comerciantes Anibal da Silva, Manoel Gonçalves Vieira e Izaías Silva Dias presos ao tentarem subornar agentes da COFAP*

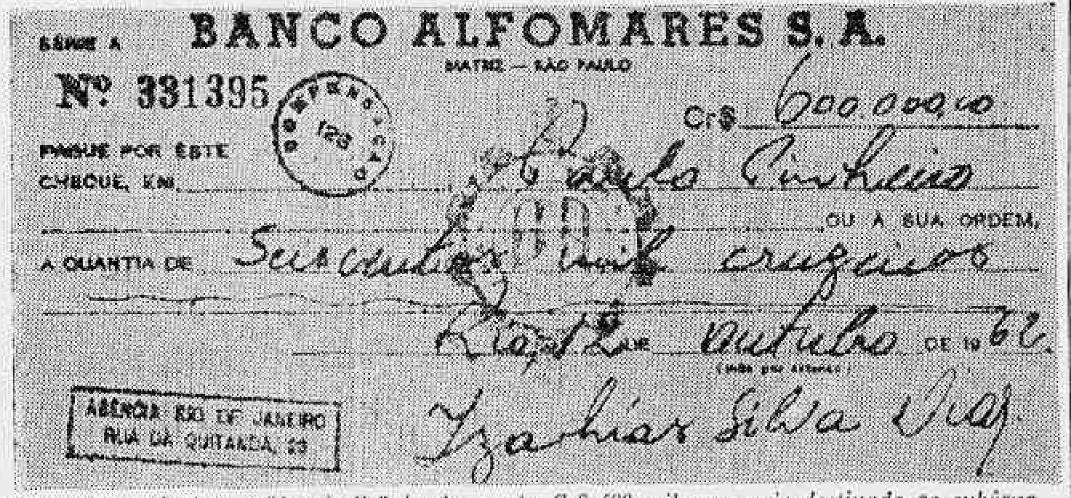


*A PROVA — Na foto, o "fac-simile" do cheque de Cr$ 600 mil que seria destinado ao subôrno das autoridades*

Diario Carioca
10 CRUZEIROS
Sábado, 13 de outubro de 1962

## Polícia fracassou na prisão de 'Carne Sêca'

Redundou em nôvo fracasso a movimentada diligência realizada anteontem por policiais da Subseção de Vigilância, na Praia de Sepetiba, para recapturar "Carne Sêca", "Ciganinho" e outros dois homicidas que no dia primeiro último, fugiram da Colônia Penal "Cândido Mendes", na Ilha Grande.

Atendendo a um "informante" que dizia que um barco de pesca atracaria em Sepetiba com os quatro fugitivos, o detective Neto, chefe daquela Subseção de Vigilância, rumou para o local com seus auxiliares — todos disfarçados em pescadores —, ficando ali até o amanhecer de ontem, quando regressaram.

MORTOS

O fracasso da diligência robusteceu a hipótese surgida no segundo dia da "operação-recaptura", ou seja: "Carne Sêca" e os outros reclusos pereceram afogados no naufrágio do barco pesqueiro em que saíram da Ilha Grande. A suspeita se baseava no fato de "Carne Sêca", cujo nome verdadeiro é João da Costa Resende, não ter necessidade de fugir, pois há muito tempo, sendo responsável pela pesca dos peixes que eram servidos nas refeições dos presos, êle navegava por onde quisesse com o barco com que agora desapareceu.

Também suspeita-se que "Carne Sêca" não fugiu com seus companheiros de infortúnio porque deixou na Ilha a sua espôsa grávida e a receber, no próximo mês, liberdade condicional, uma vez que já tinha cumprido mais da metade da pena, que lhe havia sido imposta pelos crimes por êle praticados no tempo em que era considerado o "Terror ZN". À reportagem, o detective Neto declarou que vem recebendo dezenas de telefonemas diàriamente, todos "dando conta do paradeiro do grupo desaparecido".

Em vista do interêsse que o coordenador do Sistema Penitenciário do Estado, sr. Jéferson Machado de Góes, está tendo na recaptura do bando, as diligências da Polícia carioca prosseguem. Até uma lancha de uso exclusivo do governador Carlos Lacerda foi colocada à disposição do chefe da Subseção de Vigilância, para suas "batidas" nas ilhas do litoral fluminense.

### BALEADO NA PERNA ESQUERDA

Ademar Jesus (23 anos, solteiro, Rua Nova Jerusalém, 6.5 — Bonsucesso), foi, ontem, baleado na Rua Caetê por indivíduo de identidade desconhecida, tendo a bala atingido-lhe a perna esquerda, sendo constatado ao ser medicado no Hospital Getúlio Vargas que havia fraturado a tíbia. Autoridades do 21º Distrito Policial registraram a ocorrência.

## Encontrado morto em Nova Iguaçu com quinze facadas

No Bairro Três Corações, em Nova Iguaçu, um homem — que se presume ser Francisco Rodrigues Queirós (pardo, solteiro, 31 anos), vigia do Colégio Santo Inácio, localizado na Rua São Clemente, 226, Botafogo — foi misteriosamente assassinado, ontem, às primeiras horas da tarde, com 15 facadas, uma das quais lhe seccionou a carótida.

Devido às circunstâncias em que se deu o crime e o encontro do cadáver, as autoridades policiais daquele município estão às tontas para esclarecê-lo. Um jovem que não foi identificado chegou na Delegacia Policial e comunicou que na Estrada do Imbal, próximo ao portão da chácara número 1.615, um homem havia sido morto à faca.

MISTÉRIO

Acrescentou o denunciante que um cavalo que era usado pela vítima estava amarrado à estaca da cêrca da chácara, que é de propriedade de Ananias de tal, ex-detective da Polícia carioca. Indo ao local, os policiais encontraram o corpo banhado em sangue. O cavalo, porém, havia desaparecido, o mesmo, por sinal, ocorrendo com o rapaz que comunicou o fato.

Populares que por curiosidade permaneciam no local foram unânimes em informar não terem visto o cavalo. Todavia, a existência do mesmo foi caracterizada, pois a vítima usava esporas em suas botas. Num dos bolsos da japona mescla usada pela vítima foi encontrado um cartão no qual se lia o nome "Francisco Rodrigues Queirós" e o enderêço do Colégio Santo Inácio.

Apesar de não ter sido afastada a hipótese de latrocínio, pois em poder do morto nada de valor foi encontrado, a Polícia julga que o crime tenha passionalismo como móvel. A suspeita foi robustecida porque, com o encontro de um pedaço de nailon, e uma fivela de cinto, peças de vestuário feminino acredita-se que pelo menos uma mulher tenha participado do assassinato. Terra revolvida e galhos de mato quebrado, indicavam que houvera violenta luta no local do crime, ao que se supõe, na ocasião em que a vítima ofereceu resistência aos seus matadores. Até às últimas horas da noite de ontem a Polícia nenhuma pista havia conseguido para identificar os assassinos. Aquele momento, também, um outro informante anônimo dizia que o cavalo usado pela vítima é de propriedade de um comerciante conhecido pelo nome de Zenóbio, que reside no local denominado Cerâmica, naquele município. A denúncia estava sendo investigada.

## O homem que sabe demais

EXCLUSIVO PARA O DC

**Dos Arquivos Privados do ex-Diretor do Gabinete de Pesquisas Científicas da Polícia Civil do Rio — TIMBAÚBA (Da equipe do DC).**

# Sangue e duas mortes nos pátios policiais

A Polícia Especial, desde sua criação em fins de 1932, logo após a revolução paulista, por iniciativa de João Alberto, sempre estêve em cartaz. Ora era a violência praticada contra o povo pelos rapazes do boné vermelho, ora eram alguns de seus elementos executando desordens nos "dancings" e demais estabelecimentos de diversões, ora o tratamento brutal dos presos políticos e extremistas recolhidos aos seus xadrezes. Em 8 de julho de 1936 foi o pátio da Polícia Especial, no alto do Morro de Santo Antônio, palco de uma cena de sangue. Suas causas são desconhecidas muito embora, os rumôres correntes na época atribuíssem a tragédia a questões de serviço.

OS PROTAGONISTAS

Foram dois chefes de grupo da referida corporação policial: Ernâni de Andrade e Francisco Torres Galvão. O primeiro ex-guarda civil, integrou a Polícia Especial desde sua fundação quando foi organizada pelo então tenente Euzébio Queiroz. O segundo ingressou, diretamente, na corporação fazendo parte daquela turma de "bambas" escolhida por Queiroz para constituir a base do nôvo órgão policial.

Ambos eram elementos de alto valor na ação repressiva policial sendo sempre indicados para o desempenho de missões difíceis e perigosas. Meses antes tinham os dois prendido Prestes na casa da Rua Honório, no Méier, onde estava homiziado.

ANTECEDENTES

Ernâni de Andrade tinha sido mandado com o seu grupo para a Polícia Central tendo ali se apresentado pela manhã. Às 15 horas passou o comando a outro companheiro e encaminhou-se ao quartel do Morro de Santo Antônio a fim de se entender com o comandante da PE a propósito da missão de que estava encarregado.

Ao atravessar o pátio do quartel ouve, perfeitamente, seu nome ser pronunciado em uma roda de policiais. Verificou que era Galvão que falava a seu respeito. Interpela-o. Trava-se acalorada discussão que depois passa à troca de insultos pesados de parte a parte, e de acusações mútuas. Ninguém intervém na discussão. Todos parecem surpresos com o desenrolar dos acontecimentos.

O CRIME

Inesperadamente Ernâni saca de seu revólver "Colt", calibre 36, e descarrega-o sôbre Galvão, apanhado de surprêsa. Um dos projéteis atinge o chefe de grupo da PE, provocando-lhe ferimento penetrante no estômago, interessando o pulmão. Um outro polícia especial, Lino Gonçalves que estava junto a Galvão, é também atingido por um dos tiros ficando ferido na mão esquerda. A morte de Galvão foi imediata. A necrópsia foi realizada pelo legista Gualter Lutz.

PRISÃO

Ernâni é prêso em flagrante, com a arma na mão, pelos fiscais da Guarda-Civil Cândido Ávila e Otávio Jaime e pelo polícia especial Criatoforo Xavier que, na ocasião, conversavam com a vítima e que assistiram a todo o desenrolar da cena criminal.

Acompanhado pelos seus três detentores e pelos chefes de grupo Durval Belini e Válter Carneiro o criminoso é conduzido à Polícia Central e apresentando, conjuntamente com a arma homicida, ao 1.º delegado auxiliar que se achava de dia. Depois de autuado e de prestar seu depoimento Ernâni é conduzido à Delegacia de Ordem Política e Social onde ficou detido aguardando outras formalidades para então ser transferido para a Detenção, à disposição da Justiça.

AGITAÇÃO

Recolhido incomunicável a uma das salas da DOPS o PE Ernâni de Andrade passou a sentir o sofrimento daquêles que se acham detidos. A agitação tomou conta dêle. Não dormiu passando a noite a andar de um lado para outro da prisão, pronunciando palavras incompreensíveis e fazendo gestos sem a menor significação prática. No dia seguinte, 10 de julho, o criminoso devia ser conduzido ao Instituto de Identificação e Estatística para ser identificado de acôrdo com a lei.

O PULO

Pela manhã do dia seguinte Ernâni deixa a sala em que se achava prêso e, em companhia de dois chefes de grupo da PE, encaminha-se para o elevador. Ao atravessar o corredor do 2.º andar do prédio da Polícia Central Ernâni afasta-se de seus dois condutores, galga a grade de ferro e precipita-se no espaço indo chocar-se contra o solo do pátio interno. Em estado gravíssimo é conduzido ao Pôsto Central de Assistência onde faleceu após a intervenção cirúrgica que sofrera. Fratura da base do crânio com afundamento da massa encefálica foi o resultado da necrópsia.

A CAUSA

Quer para o assassínio de Galvão, quer para o suicídio de Ernâni foram atribuídas várias causas. Como sempre andavam juntos e trabalhavam nas mesmas missões, quer policiais, quer de caráter particular ou privado, não faltou quem visse na dupla tragédia um desenlace de rivalidades que se vinham acentuando desde a prisão de Prestes e dos maus tratos aplicados a Berger e a sua mulher.

Os dois primavam na prática da brutalidade e da violência. O que se dizia dêles era de arrepiar o mais insensível rior. Castigo. dos mortais. Houve mesmo quem visse nos dois atos da tragédia uma punição supe-

A MUDANÇA

Com o assassínio de Galvão e o suicídio de Ernâni houve uma mudança nos processos adotados pela PE.

Seja por precaução, seja por mêdo o fato é que os processos até então seguidos pelos PE foram abandonados quase totalmente. Tornaram-se mais humanos, mais cristãos mais civilizados.

O sangue de Galvão, derramado no pátio da Polícia Especial, misturou-se ao de muitas outras vítimas que ali sentiram o azorrague cortar-lhe as carnes; o de Ernâni caldeou-se com o de muitos infelizes que foram espancados durante a noite no pátrio da Polícia Central, para gáudio dos que se rejubilam com o martírio alheio.

## Casal de argentinos ferido e assaltado na 'Vista Chinesa'

Ferido com dois tiros de revólver "38" pela dupla de assaltantes mascarados que há quase três meses vem agindo no local denominado Vista Chinêsa, no Alto da Boa Vista, o gerente da firma "Moinho Santista", Maurício Fainleb — argentino, de 45 anos —, está internado em estado desesperador no Hospital Miguel Couto.

Naquele hospital, acometida de forte crise nervosa, está internada também a espôsa da vítima, sra. Alice Genrpe, que viajava no automóvel chapa GB 13-15-91 dirigido por Sílvio da Costa, de 43 anos, todos quase assassinados a tiros pelos marginais.

O ASSALTO

Os assaltantes mascarados voltaram a agir apesar da implacável caçada que lhes move um verdadeiro batalhão de detectives da Delegacia de Vigilância. Atacando casais, de preferência os que permanecem em colóquios dentro de automóveis estacionados naquele recanto pitoresco da cidade, os marginais, que ainda não foram identificados, se "notabilizaram" no submundo do crime. Sílvio da Costa (43 anos, casado, Rua Conde Bonfim, 159, apartamento 105), o motorista ontem atacado juntamente com o casal de argentinos, contou que os mascarados acercaram-se do automóvel por volta das 15 horas, ocasião em que Maurício se dispôs a tirar fotografias.

Empunhando revólveres, os bandidos subjugaram o casal e o motorista, saqueando-os. O gerente da "Santista" e o motorista foram despojados de Cr$ 15 mil, cada um, e a mulher teve suas jóias e a importância de Cr$ 70 mil carregadas pelos bandidos, que, antes da fuga, talvez por precipitação, como disse Sílvio da Costa no 16.º Distrito Policial, fizeram uso de suas armas contra as vítimas.

TIROTEIO

Quando um dos mascarados — ambos eram de côr preta — colocava nos bolsos o produto do assalto, o outro, que parecia nervoso, olhando para todos os lados enquanto apontava sua arma para as vítimas, deu ao gatilho inadvertidamente, indo a bala alojar-se no chão. Com o tumulto que se generalizou, o comparsa também fêz uso de seu revólver, porém atirando em direção a Maurício, que caiu gravemente ferido com balas no pescoço e nas costas.

O motorista e a sra. Alice Genrpe, que conta 31 anos, tentaram fugir embrenhando-se no mato. Os assaltantes fizeram mais disparos sôbre o casal, atingindo Sílvio na mão direita. Correndo, os marginais também fugiram. Mesmo ferido, o motorista conduziu o casal para o Hospital Miguel Couto, onde Maurício foi imediatamente operado, existindo poucas possibilidades de que sobreviva.

Maurício e Alice são moradores em Belo Horizonte. Há dois dias chegaram ao Rio, hospedaram-se no "Copacabana Palace Hotel" e ontem resolveram dar um passeio pela cidade. O veículo GB-13-15-91 foi alugado pelo gerente e o primeiro lugar por onde conduziu o casal argentino foi a "Vista Chinesa".

PROVIDENCIAS

Comunicadas do fato, as autoridades policiais — DV e 19º DP — iniciaram diligências naquele local, porém, até o momento em que encerrávamos os trabalhos desta edição, os bandidos ainda não haviam sido localizados ou mesmo identificados.

*NA GUANABARA — Izidro Francisco da Silva que está sendo ativamente caçado na Guanabara por crime de latrocínio praticado em S. Paulo*

### Fiscalização "bossa nova" nos coletivos

Nova modalidade de fiscalização dos transportes coletivos foi, ontem, colocada em prática por ordem do diretor do Serviço de Trânsito, sr. Stélio de Morais, e, logo no início foi tida como proveitosa, pois numerosos táxis, ônibus e lotações foram apreendidos por estarem trafegando em situação irregular.

Guardas do ST, ao invés de fazerem a repressão aos maus motoristas nos pontos terminais dos coletivos ou nos cruzamentos movimentados, de agora em diante o farão viajando nos próprios veículos. Durante o trajeto serão anotadas as infrações e no fim da linha, depois de desembarcado o último passageiro, o coletivo será apreendido, ou, se fôr o caso, prêso o motorista.

## Soldados raptaram e espancaram condutor

O condutor de trem da Central do Brasil, Valdir Ferreira da Silva (22 anos, solteiro, Avenida Edgar Romero, 125 — casa 23, em Madureira) que, sábado à noite, ao voltar de uma festa agredira o 1.º tenente Jerecair Bernardino de Holanda e Silva e, fôra em represália, seqüestrado, próximo à residência, foi localizado, ontem, pelas autoridades do 29.º D.P., que identificou seu principal raptor, o sargento Jorge Celi, da 1.ª Cia. Leve de Manutenção do Exército, em Realengo.

Apuraram as autoridades que o oficial ao ser agredido prometera vingar-se, apesar de um seu colega, de nome Edno Alves Nunes (Rua Firmino Fragoso, 56) apresentar queixa naquela distrital o que, aliás, cumpriu, incumbindo o sargento Jorge Celi e mais oito indivíduos de espancarem a vítima e seqüestrarem-na, como fizeram ontem, próximo ao «Cine Coliseu», auxiliados pelo auto «Nash», de côres prêto e pérola, chapa GB 1-26-64, portando, cada um, pistola «45» automática.

A AGRESSÃO

A agressão foi consumada quando a vítima regressava à residência em companhia de dois amigos, tendo inopinadamente surgido à sua frente seus agressores que ordenaram: "Parem, senão morrerão", poupando seus acompanhantes, identificados como Sérgio e Valdir Gonçalves, e iniciando ali mesmo o espancamento do condutor da Central, na presença de várias pessoas moradoras no local.

O depoimento das testemunhas forneceu a primeira pista à Polícia, a qual disseram que êles estavam vestidos de "japonas", verdes, tendo os detectives Lírio e Dutra já de posse, também, do número do carro identificado seu proprietário, sr. Sebastião Frederico, residente na Travessa Propriá, 46 — Lins Vasconcelos, o qual se encontra em São Paulo, estando o veículo com o seu irmão Paulo, morador na Rua Gampari, 54 — Méier, que ainda não foi localizado.

A vítima, após a agressão, foi transportada no auto já identificado para o Quartel da 1.ª Companhia Leve de Manutenção do Exército, em Realengo, tendo já as autoridades do 29.º Distrito Policial providenciado para oficiar ao comandante daquela guarnição, pedindo seu comparecimento àquela distrital, para prestar depoimento e revelar os nomes dos seus companheiros, envolvidos na ocorrência.

### VÍTIMA DE EXPLOSÃO EM UMA FÁBRICA

LIMA — Já atinge a cinco o número de mortos e a 50 feridos o total de vítimas da explosão verificada na fábrica de conservas pesqueira "Chimbote", localizada no Pôrto Homônimo, a trezentos quilômetros ao Norte desta capital, e considerada uma das maiores do país. (UPI-DC).

## *Polícia de São Paulo caça na GB autor de latrocínio*

Izidro Francisco da Silva, autor do latrocínio de que foi vítima a viúva milionária Elizabete Staley, residente na Rua Nhabiquara, número 1263, em São Paulo, está sendo ativamente procurado na Guanabara pelos detectives Carlos Scharanck e Miguel Prado Meneses, da Delegacia de Homicídios, cujo delegado é o sr. Emílio Mattar, que determinou a diligência. Izidro está de posses de jóias e dinheiro tudo calculado em cêrca de Cr$ 4 milhões.

O crime causou grande repercussão em São Paulo, onde houve movimento para a prisão do criminoso, que seria linchado caso fôsse detido na paulicéia onde a vítima era muito querida. Seu sepultamento foi concorridíssimo, havendo protesto geral pelo crime.

ANTECEDENTES

O assassínio da sra. Elizabete ocorreu cêrca das 14 horas do dia 28 de agôsto. O criminoso, Izidro Francisco da Silva residia por favor na casa da viúva há cêrca de três anos, tendo mesmo levado em sua companhia Iolanda Satele a qual fôra apresentada à viúva como sua espôsa. Êsse fato, após investigado ficou apurado ser inverídico, uma vez que Iolanda era fichada na Delegacia de Costumes e Diversões, como mundana.

Izidro Francisco da Silva viveu durante três anos às custas da viúva Elizabete que o tratava como verdadeiro filho. O assassino e sua mulher residiam num quarto existente na casa onde ocorreu o crime, porém, tinham acesso ao palacete onde morava a viúva Elizabete. Izidro pedia constantemente dinheiro à vítima, uma vez que seus negócios não andavam muito bem, pois era apanhador de lixo das fábricas.

AMANTE ABANDONOU

Dias antes do latrocínio, Iolanda Salete, amante de Izidro, resolveu abandoná-lo quando descobriu que o homem "não possuía os Cr$ 400 milhões, conforme dissera-lhe na cidade de Cruzeiro, onde se conheceram". Alguns dias após, Izidro passou a exigir quantias mais elevadas da senhora Elizabete e a negativa resultava em violentas discussões entre ambos.

Êsses fatos chegaram ao conhecimento de Sara Staley, filha da vítima a qual resolvera conversar com Izidro para saber o que se passava, quando êste lhe confessara que estava desesperado por ter sido abandonado por Iolanda a qual afirmou "que mataria". Aconselhado por Sara, Izidro resolveu procurar Iolanda na cidade de Cruzeiro, porém, esta negou a reconciliação.

LATROCÍNIO

No dia 28 de setembro, Izidro chegou ao palacete, entrando pela cozinha onde foi encontrar a viúva Elizabeth preparando uma chávena de chá. Izidro, porém, ao penetrar no palacete foi visto pelos vizinhos da viúva os quais afirmaram que o criminoso tivera violenta discussão com a mulher. Em seguida, tudo ficou silencioso.

Uma das vizinhas de Elizabeth dirigiu-se à sua casa e a fim de apanhar água. Bateu à porta e ninguém atendeu. Mais tarde, cêrca das 18 horas, Sara chegou ao palacete, e, dirigiu-se à cozinha, onde encontrou sua mãe caída ao solo e perto de seu corpo havia um pedaço de pano sujo de sangue. Pensando que dona Elizabeth tivesse desmaiada, Sara solicitou o comparecimento de um médico que, atestou a morte.

JÓIAS E DINHEIRO

O fato foi comunicado às autoridades da Delegacia de Homicídios, e durante as investigações no local, souberam que desaparecera grande quantidade de jóias e dinheiro. A casa estava totalmente revirada e, em algumas gavetas foram arrecadados cêrca de Cr$ 200 mil, não encontrados pelo criminoso.

Moradores da Rua Nhabiquara, ao saberem do crime acorreram para a casa de dona Elizabeth tentando ver o corpo da viúva a qual prestava auxílio aos menos favorecidos pela sorte. Verdadeira romaria ficou durante várias horas postada à frente do palacete, até que o cadáver foi removido para o Necrotério. Soube-se que Elizabeth era estimadíssima

(Conclui na 5ª página)